申報

中華民國十七年
三月十五號 星期四
舊曆戊辰年二月二十四日
外埠四張半 本埠另加增刊一張半
今天本報售大洋四分
第一萬九千七百五十三號

今日大事記

▲中央政治會議昨開會議加推軍委會委員二十四人任定太原分會委員並推外交委員會委員九人

▲李濟深有日內由粵啟程來滬訊

▲兩湖善後會議定本月二十日開幕

▲方鼎英部先頭隊抵杭

嫩面香

最新發明的美容香品

▲有改造容貌的能力

▲有變換皮色的功用

人類的美好與醜陋。皆取決於面部。面容雖係天然生成。但三分美麗。也要七分裝飾。從前的裝飾。不過塗朱抹粉。從事表面。現在本藥房新發明的嫩面香。確是屢經研究。屢經試驗。完全根據化學原理及作用而成功的啊。

▣搽於面頰，能使黃肌黑膚，漸變白嫩細膩，

▣搽於頸臂，能致柔潤光滑，常發一種幽香，

▣洗面以後，浴身以後，皆宜常用，

裝潢雅麗 品質高貴 閨閣化妝 允推獨步 餽贈親友 莫不歡迎

(每匣售大洋一元)

上海四馬路中市

中西大藥房發行

各省中西及國內外各大藥房均有分售

今日上海特別市政府發行市政周刊隨本報在本埠及南京附送請閱者注意

京報出版預告

本報業已籌備就緒定於四月一日出版每日計出二大張另附副刊一張每星期日並增刊畫報一張如蒙各界訂閱請即逕函首都估衣廊韓家巷口本報社接洽可也 A1504

京報副刊徵文啓事

本報副刊以發揚三民主義研究建設方案并介紹及批評政治經濟社會教育藝術思想學術爲宗旨現定四月一日出版如蒙海內外同志惠賜鴻文無論短篇長著均所歡迎一經登載當分別致酬以答雅意稿件請逕寄南京估衣廊韓家巷本報副刊編輯部收爲荷 A1540

京報聘請各地通信員啓事

本報爲圖各地重要消息靈通起見，擬聘請上海，廣州，漢口，鄭州，開封，太原，北京，徐州，蘇州，杭州，福州，廈門，汕頭，梧州，安慶，蕪湖，長沙，重慶，南昌，天津，鎮江，無錫，揚州，清江等處通信員，如有願就斯職者，請先惠寄新聞稿三次，合格者，當即函訂，薪水從優，通信處南京估衣廊韓家巷口京報社 A1541

老九霞益記銀樓 裝修工竣 擇吉開幕 先此露佈

招尋小孩 朱慶璋

●上海英租界南石路鄭家木橋便是●

小孩朱慶璋年八歲上海口音右耳缺一耳墜左耳後有一大疤尖臉身穿藍灰色花格子布罩衫花布棉袍頭戴鴨舌花格呢帽足穿黑布鞋在法租界馬浪路通惠小學校讀書於陰曆二月二十二日下午四點鐘放學回家之後出外買物走失無踪如有仁人君子收留送至敝宅者謝洋五十元聞風報信因而尋獲者謝洋三十元儲欵以待決不食言 法租界薩坡賽路豐裕里六十二號朱長林啓 A乙1672 1526甲

止兌壹萬元公項聲明收訖

敬啓者案據錢業公會陳稱敝會六莊奉[illegible]……玉山縣縣長何則印 口捐局局長何臧印……玉山商民協會錄登 A乙

浙江省政府建設廳招工建築錢江義渡碼頭廣告

本政府現擬在杭州江干三郎廟及西興江邊建築義渡碼頭各一座共計路基三百四十尺架式木橋五百九十四尺志願投標者可於三月十九號起在建設廳領取圖樣及其他文件隨繳押圖費洋二十元並按照投標章程將標函封固於三月二十八日下午二時在建設廳投入標匭即日下午三時當衆開標此佈 A1002

上海特別市商民協會舉行執紀委員就職典禮通告

本市商民協會執行委員暨紀律裁判委員業經由全市代表大會正式選出茲定三月十五日下午二時假總商會議事廳舉行就職典禮除呈請中央黨部國民政府上海特別市黨部市政府市農工商局派員致訓並柬請各黨政機關各團體蒞臨賜教暨通告各業分會及各業分會籌備處推派代表五人至十人屆時來會觀禮外恐有未週特再登報通告敬希各界指教爲幸

張聿光賣鶴

感等識山陰張聿光十餘年知其於畫無不工山水花卉人物一宗伯年得其神似而于畫鶴更入妙境姿態生動躍然紙上夷趙子昂畫馬殆相伯仲感等因懇之專事畫鶴以公同好鶴之值照潤例外一頭二羊二頭四羊三頭六羊依次類推倘世有識者正不妨作衛懿公之好耳 介紹人周瘦鵑俞寄凡〔潤例〕堂幅三尺九元四尺十二元五尺十六元六尺二十四元八尺四十元丈四六十元扇冊每方四元橫幅視整張屏條視整張折半〔收件處〕上海各大箋扇莊通信處上海法租界金神父路南口新華藝術大學 A1697

夏隸盦戊辰書例

(屏)五尺以內每幅三元 五尺以外每尺遞加一元(聯)五尺以內每對三元 五尺以外每尺遞加一元(堂幅)照屏幅加倍(橫幅)全同堂幅 半幅同屏(紈摺扇)(冊頁)(名刺)(書眉)每件二元(市招匾額)尺內每字一元 尺外加倍(壽屏)楷書每幅四行六元五行八元 行楷七折(碑誌另議)(潤墨費)加一成(收件處)上海極司非而路二十六號及各大箋扇莊 A1536

中央 新中央 恩派亞 規定時刻 劃一座價 啟事

本公司管轄下之中央新中央恩派亞三大戲院原定每日日戲二次夜戲一次現謀觀衆便利起見特加映夜戲一次使居住華界者因戲時往返不便而不能觀九點起之夜戲者皆得飽眼福以後每日下午二點半起第一次下午五點半起第二次七點起第三次九點起第四次連續映演至於座價亦照此規定一律照公平價不再更動即日起實行特此佈告 中央影戲公司謹佈

日新綢緞局

房屋期滿 底貨 七折售現

大馬路 書錦里

上海南京路抛球場 麗華公司 春季大減價 廿五天

由夏曆二月廿五日起 (星期日下午一時照常營業)

抛球場南二馬路口　老九和綢緞洋貨局為大賤賣特別宣言

本局此次削本大賤賣各貨一律自一折至八折價之廉貨之美固毋待贅述而早爲各界所賞許矣然價廉銷易理之必然故一折二折之貨不一二日已爲捷足者爭先購罄致後來者咸抱向隅此雖遲速之使然要知本局亦不能無歉意也爰將較高之貨再行**削碼**並於廿三日起陳列二三四元各貨不顧血本連同原有各折貨品特別大賤賣本當及之寸衷報主顧之盛意欲購便宜貨者尚請從速惠臨免致廉貨售脫致生疑團也謹此道歉並希明察

諸位。現在各家綢緞業。差不多一齊大減價了。究竟那一家是眞便宜。那一家是假便宜。這也全在顧客的**公評**。要是憑着一己自誇。戳別人家的壁腳。縱然說的天花亂墜。恐怕也是無用。要說是考究折頭。敝局敢大膽的說一句。實在是獨一無二。因爲**一折至八折**買。決不是一般槍花家所敢行的。就可見得敝局是眞便宜的了。況且還有一班顧客。早也來買。晚也來買。甚而至於天天來。否則頂多照顧一次。那裏又肯再而三的來呢。現在敝局索性說一句狂話。就是請諸位到敝局來買一些貨。然後照樣再到別人家去配。假如是比較敝局還要便宜。那麼請將該店發票帶來。敝局就照已剪之料。**退還較貴之價**。有疑心的。不妨請來試驗試驗啊。

紬緞業革命的導師

老九章

||||出人頭地||||

貨色越選越精
售價愈削愈低
顧客又擁又擠
諸君弗遲弗疑

上海南京路中市

莊俊建築師事務所遷移通告

本事務所業已由南京路四百七十六號遷移至江西路A二十二號金城銀行新屋四樓第三百〇七號如蒙賜教或有所委託者請向該處接洽可也電話一九三一二號 1882ZA

有情人終成眷屬

那一夜中華跳舞廳上，華鐙四照，絳綃低垂，披霞娜之聲，一陣促一陣緩的更番迭奏，比較別天的跳舞，好像格外來得鬧猛，便是那人人歡迎的牟珠女士，在平常總是懶佯佯的，那夜也十分起勁，興高彩烈，每舞到節拍緊湊時，眞如天女降神，有花雨繽紛之致，洵不愧爲交際界明星，當牟珠女士第二次登場奏技時，跳舞到半中間，忽地裏跳上一個少年，與他一上一下，一左一右的舞起對手來，而且那少年藝術精湛，無一步不疾徐合拍，牟珠因愛他舞技高超，勝自己十倍，也不問是誰，只管拍塔拍塔的和他相應而舞，且越加放出好身手，以免落後，他們倆越舞越出神，有時相偎相抱，眞個如點水蜻蜓，迴風蝴蝶，全場的掌聲，可稱沒有一忽兒休歇，直到台傍的風琴，嘎然一聲，兩人齊足而停時方止，

牟珠舞罷後，定睛一看，方識是天天見的曼侯，心中不覺一百個納罕，且五體投地的佩服，蓋全會會員中均無此絕頂出色的舞技，從此因敬生愛，因愛生戀，彼此惺惺惜惺惺，其一躍十丈的締交之程度，自無待言，

原來曼侯，自幼跟父兄經商海外，本是長養在法國巴黎的，後來又到過紐約留學，所以於歐美交際社會的藝術，原是照孟子所謂「置諸莊嶽之間」的法兒得來底，當然是誰能及他，自從回國後，一向恨內地的女子太不活潑，毫無情致，故特地赶到上海，向跳舞場中來物色幾個月，他的心目中也只有一個牟珠，如今也總算皇天不負苦心，

從那晚後，他倆自然差不多天天會面，同進同出，如是者過了兩三個禮拜，曼侯觀察到牟珠的性情脾氣，都均合得上，心中盤算到下禮拜三開跳舞大會之夕，可以提出向他求婚了，

誰知好事偏多磨，牟珠從禮拜六夜歸後，忽然一連三日沒有到會，連同曼侯平日一淘去過的別處地方，也絕足不到，曼侯到處問訊不着，疊連三次到他寓樓訪謁，也都被門者回絕不見，自料到此程度，牟珠斷無絕我之理，然實在摸不着頭路，何以門者又如此拒絕，且明日爲大會…左盤右算，心中的懊惱，眞是一萬筆也難以描寫，正是沒精打采的踏在沙發上，忽地瞥見一張虎標永安堂的仿單，猛可裏直跳起來，方悟到牟珠必定有小毛病，且自言道我眞聰明一世懵懂一時，如今好在萬金油八卦丹頭痛粉清快水等藥品，可以統治內外百病，不問他是什麼病，我只管送去，總有效驗的，想定主意，馬上套了一部車，忽忽的買了送去，且親向女士打電話囑他買的，誰知門者聽見此語，果無二言，遂極誠意的領曼侯進去了，

原來牟珠果然是頭痛的舊病，因感寒復發，循向時醫生舊須靜養數日，至是一服頭痛粉，片刻即愈，遂喜極欲舞，當晚即偕曼侯同出，由是二人之婚約遂成，

上海虎標永安堂　北四川路八十九號　電話(北)二三六
法租界新開河　林大森總代理

上海鄭家木橋　老正和綢布染廠　特別廉價照碼七折　預約券通告

敝廠自丙寅年爲六十週紀念曾發行廉價預約券信用昭著頗蒙各界所賞許昔因券額有限致歉茲爲補報主顧起見特於本年陽曆三月十四日(即夏曆二月廿三日)起再發行特別廉價每券計洋五元照碼七折預約券一千份以副惠顧諸君之雅意券額無多欲購從速恐未周知特此通告 ZA1841

華彰公記　各貨大賤賣

本號因存貨太多繼續再行減低以期售輕各貨諸君光顧無任歡迎　三馬路抛球場　A938戊

上海履業公議漲價通告

逕啟者近來各種原料飛漲增至十分之三而百物昂貴開支於是日增勢難維持爰於陰曆二月十九日邀集全市同業開大會議決各式鞋子門售批發一律每雙照原定價格增加大洋二角以維血本並定於念一日起一律實行休業三天以示一致凡我同業如有破壞大會議案者一經本會察出每雙罰洋十元以充本會公費多則類推除派行單並僱汽車遊行散發傳單外特再登報通告並希　各界惠顧諸君　公鑒　同業價目單或有遺漏者請至本會領取

上海特別市商民協會履業分會謹啟

三茅閣橋　上海日新盛洋貨號二月廿七日起照常營業　門市部特別大廉價

敝號創設迄今已歷七十餘載本年因內部稍有糾紛故於正月間登報宣佈清理在停業期間有勞枉顧殊爲抱歉茲特重加整頓擇於夏曆二月二十七日正式開張照常營業全部辦事人員悉仍其舊凡我新知舊雨尚祈源源惠顧自當克己招待仰答雅意焉 ZA1792

國民政府財政部江浙箔類特稅局通告箔類商人

頃見報載上海錫箔同業休業啟事並據分局報告有人通告各埠箔商限令休業否則認爲敗類與衆共棄等語實深駭異查箔類爲迷信消耗之品徵收特稅以供教育經費於稅法原理未爲不合一稅之後通行各省不再重徵未爲不便且此稅係用戶負擔僅由商人代納於營業毫無虧損前定稅率値百抽二十五今減爲値百抽十二五即用戶負擔亦不爲重況三月一日以前特稅未嘗開徵而箔類門市價値已較舊年增加十之二(例如杭箔原售三元二角新年已增至三元六角)此則滬上用戶所共知箔商自行加價用戶不嫌其貴國家徵收特稅即謂與箔類有害此理尤不可解本局奉令開徵之後因未納特稅之貨業已散在各地不惜經費於各埠多設徵收機關以便箔商就近報稅爲箔商謀便利者已厚至於避稅運輸中途扣罰乃係徵收機關照章行使職權不得認爲紛擾倘使箔商照章納稅自無扣罰之事本局對於納稅箔商無不竭誠體恤對於避稅箔商不能枉法徇情此係奉法而行絕無額外苛索爲此通告箔類同業務各平心安業勿爲莠言所惑自滋紛擾否則箔類非日用必需休業於社會無損於公家稅收損失甚小於私人營業損失甚大幸勿受人愚弄自貽伊戚特此通告 ZA936

國民政府軍事委員會軍事交通技術學校錄取生揭曉

解致傑
南昌第二次錄取九人（以報名先後爲次序）
魏星垣　謝飛　莊洪元　趙駿圖　魏旭　林建勳　吳禮　曾廣俊
左梃　高預成　陳大樑　楊人霖　何作本　馬賽　梁紹之　陳校生　譚興沛
張通三　葉品香　黃書標　陳樹藩　郭海樂　龍澤燕　陳汝傑　吳毅　陳治
張國爲　陳承榮　林伯濱　陳遂洲　第二十號　陳平階　楊斌　鄭瑞　盧拯
郭從周　郭恒健　陳夢雄　陳孔坦　熊作肅　唐名標　蔣亦豪　熊大恕　傅薪
趙希翠　丁敏修　吳乾生　石美瑜　陳倜　蘇觀瀾　楊中平（第八十九號）
南京第三次錄取五十一人（以報名先後爲次序）
黃先和　錢鋙
楊概　朱璞聊　林兆勛　邱師傑　盧世延　江文卿　黃維炳　楊維藩
李思齊　陳崇亮　謝沂周　蘇則誠　楊仰文　張俊麗　第九十一號　谷驛　田耕園
李天富　鄭邦權　陳國銘　薛敏泉　楊齊源　黃譯蒔　許澤潤　鄭校
姚致中　程祥華　宋小航　林綬若　林大受　劉法傑　第九十四號　柳潤翰　彭金鑄
李崐瑞　周昭　潘渭清　林潞生　李耀南　羅澍　徐資　徐錫堃
廣州第二次錄取十二人（以報名先後爲次序）
張誼　胡嘉誼　林志同　陳我甫　林鴿　言敏　杜秀道　劉焜　徐建白
張萬　楊開庭　林詩津　周起鑾　林馥生　譚藩　趙桂生　王疏圃　李少白
郭友道　張心田　馬普才　王觀洲　陳詩人　危炳　程蕃　駱應霞　汪興藝
福州第一次錄取五十八人（以報名先後爲次序）
長沙第一次錄取三十二人（以報名先後爲次序）
馮建塽　林啟新　潘立東　韓瀠章　韋懋　何德鑾　唐是金
孟光熙　林焯藩　林其濱　胡光熹　羅謀　王偉耀　許家賢　黃端才
鄭萬玉　林普承　陳仕梅　皮宗敏　文懷亮　許鴻禧　臧玉藻　施克仁
太原第一次錄取廿八人（以報名先後爲次序）
孫引源　王士英　黃大恒　高壽昌　皮宗敢　彭卓生　蘇宜官　任功亮　劉燕漢
李平吉　王斌　岳制量　鄭保祿　曾翌生　張瑞棠　蔡彝　李汝霖　吳之江　劉前江
宋邵文　黃守中　郭兆光　鄭子民　洪懋祥　沈文台　第七號　張華　張驥　李士楷　陳啟沃　周德琨
耿日增　段注才　劉建功　陳應照　張應元　施泳年　李仲彰　黃叔明　梁造新　周維煥
ZA992

浙江省政府縣長考試日期通告

查縣長考試報名業經期滿茲定於三月二十五日起舉行攷試除審查合格人員另行公佈外特此通告

財政部捲烟統稅處通告

查本處發行捲烟統稅印花均由處內保管股經理各廠商隨時直接赴處購領貼用並無委託分發代售機關誠恐外間不察或有假借本處名義招搖私售此項私售之印花難保無僞造詐騙亟應登報聲明並懸賞購緝以杜流弊嗣後無論各界人等如能發現僞造捲烟印花協同當地軍警拏獲解法院訊實人證確鑿者賞給花紅一千元知情引拏破獲者賞給花紅三百元其私售印花經報拏獲亦當分別從重給賞決不食言特此通告

民國十七年三月十日　處長謝祺　副處長吳肩鼎　王孝賚

江蘇水陸公安隊教導團招考官長班簡章

(一)本處爲養成全省公安隊幹部人材起見特於南京設立教導團以資造就教導團內設官長班該班學生由考試選定
(二)學生資格　甲江蘇籍貫　乙曾在中學畢業或具有相當程度者　丙年齡須在二十二歲以下　丁絕無嗜好身體强壯　戊須有江蘇本省忠實紳耆爲之保證
(三)學生名額定爲一百五十名
(四)考試日期地點及學科定於四月一日各該應考之學生務齊集南京三牌樓本團聽候考試所考試之科目即中學所習之課程每人須具二寸半身脫帽之相片三份於報名時呈交
(五)待遇　食宿衣服書籍均由本團備給並酌給零用費畢業後即派往本省各公安隊服務
(六)所授課目及畢業期限此項學生在團所習課目與軍官學校略同一年畢業

ZA650

國民政府交通部京漢鐵路管理局標購枕木通告

本局現奉部令批准在滬標購洋松枕木三萬根凡願投標承辦者可自三月十三日起逕向(上海英租界新開路小沙渡口一五二二號交通部駐滬辦事處)索閱招標章程又該項標函准於三月二十二日上午十一時在上開地點當衆開標特此通告　局長楊承訓 ZA1942

隴海鐵路督辦公署通告

本公署于民國十七年二月二十四日遵照國民政府交通部令發國有鐵路督辦職務暫行章程第四條之規定改定名稱爲隴海鐵路督辦公署所有以前之隴秦豫海鐵路督辦總公所名稱即行取銷除報部並分別咨行外特此通告 ZA1469

大連山東同鄉會爲難民募捐啟事

敬啟者天禍山東頻年浩劫加以蝗蟲臨沂沂水等縣野無青草餓殍載道因而數縣難民背井離鄉遠投東三省以謀生活迨至大連資斧已罄遠望吉江兩省尚有千里之遙以弱質之婦女匍匐於泥途之中以乳臭之孩童奔走於風雪之域敝會目擊心傷寢食俱廢先向南滿洲鐵道會社請求減免車票幸承該社慨允六十歲以上十五歲以下之男女一概免費婦女半價一年以來所過難民已逾八十萬人或資助車票或收容食宿天氣既寒則施給棉衣皆予以相當之救濟惟此救濟費原蒙善士仁人踴躍輸捐於今儲款將竭而此項難民仍屬源源而來一朝拒絕難免向隅之悲惟望四方仁人各界善士大發慈悲宏施捐助俾此災黎得慶更生則功德永垂無量臨啟無任公懇之至

會長遲子祥　鄧明
收款處法租界山東會館 ZA041

常州貧兒院募捐啟事

地方苦游民之多惟以荒擾社會生計與地方治安是處固已顧游民之多由於失業失業之人由於生長貧苦之家早失教養之功耳夫有教而無養則飢寒困之何由進德而修業有養而無教則粗礦頑劣何由培養其知能以自立於社會貧兒院之設即所以教養兼施俾地方貧兒各有相當知能以自效於社會直接造福貧兒間接裨益地方者也我國自興學以還各地熱心人士知慈善教育之重要先後以創辦貧兒院聞然率多形式之是趨缺乏精神之訓練甚至有讀書而無工作僅養成有智識無技能之人不惟無益於地方或者還彼小智適增其爲惡之工具識者憾焉常州馮公曉青伍公仍初先輩爲當代諸鉅公所稱癸亥歲捐資設立常州貧兒院專收寒苦子弟教以讀書工藝并注意於精神之訓練規模完善成績斐然貧兒學成以去自立於社會者數百人邑人士稱道勿衰今夏樹森承乏武進縣長與馮伍二公相過從覺其宅心之忠正處事之誠懇足爲後進楷模……生費用浩繁而基金有限徒存廣廈之心苦乏點金之術馮伍二公夙抱南洋僑胞之愛祖國熱心教育……無告之貧兒衣食有資工讀兼施……女士之苦口婆心不至此又非馮伍二公施教之誠何能感人如是之深也……僑商之熱心源源贊助車觀厥成豈僅無數貧兒永沐生成之德即常州全邑胥感惠澤於無既也更無限量樹森欣佩之餘引領南天益望……自今以往……

中華民國十六年八月　武進縣長……謹啟 ZA773

上海時疫急救醫院新屋将次落成募捐器具

家有向隅之憾是久謀擴充自建院舍自前年購得北西藏路七浦路轉角基地一方於去秋開工興造新屋可告落成屋凡四層容榻三百規模既大佈置益繁器械用具不敷尚多同人等自歎綿力有不逮乃本善與人同之義而爲衆擎易舉之謀敢請邦人君子慨解仁囊惠賜病床被褥等件不勝心感當將芳名刊留物上以垂久遠而資紀念親方殷作善降祥古有明訓海上不乏善士定荷樂予輸將造福無量功德無量取其易於蕆事此項訂定之式樣現在老靶子路來安里李韶明五金行內如蒙賜捐病床請向該處參觀(本院床被器具等用而一律也)

本院辦理時疫救治歷有年所……

院長黃磋玖　王曉籟　葉山濤　同謹啟 890A

上海南火車站後煤屑路　新普育堂收養嬰孩廣告

滬地人口衆多窮民產生子女無力撫養棄嬰孩於途者時有所聞李季皐先生惻然憫之商由本堂附設育嬰部同人等竭力贊助常年經費不絕繼後凡貧家產生子女及道路遺棄嬰孩近處送來者給予車資六角遠處送來者給予車資一元特此佈告

楊樹浦路一號聖心醫院　同接收
堂主任陸伯鴻啓A

潮惠山莊催柩回籍

本山莊寄柩所設原爲旅櫬暫寄遷回原籍例三年爲期現查年滿之柩未領回者殊違定章……即希各柩屬速來領回……特此預佈 ZA1928

綜合英漢大辭典 三方面的功用

□陽曆本月底截止預約

讀書　本書包含單字十三萬餘，成語七萬四千條，新字新義尤能儘量採入。任讀何種西文書報，本書均可解釋疑難。

作文　本書於解釋字義以外，並說明各字在文法上應行注意之點，又廣附例證，多至六萬餘條，便於作文時之參考。

翻譯　譯義精審透徹，同列各字與之異訓，以資比較，百科術語並附以定義的解釋與概括的說明，於從事譯譯者極多助益。

全書二冊 定價十二元 上冊已出版 下冊五月出版 預約八元 樣本承索即寄

商務印書館

最近出版

青年之路
戴季陶著 定價六角

本書為戴先生最近傑作之一。先生由近年對於國事黨事的觀察體驗之所得，從學問，革命工作，個人修養，民族文化各方面，向全國青年致其最懇切的忠告。以先生敏銳之眼光與犀利之文筆，此書價值，概可想見。

中山先生之革命政策
黎照寰著 定價二角

此書共分三章：一、革命的意義及革命運動的政策；二、革命的破壞政策；三、革命的建設政策。每章之前，先列以問題，然後詳細討論。全書以明辨有系統有組織之文字，剖析中山先生之革命政策。凡關心革命者，不可不一讀此書。

中國國民革命之使命
一名(世界改造之原理) 范錡著 平裝定價一元二角 精裝定價一元五角

本書係以平等為全書的根本觀念，而討究國際，民族，法律，經濟，勞動，教育，道德，哲學，宗教，政治種族，平等等問題。共分三編：一、國家平等；二、種族平等；三、人類平等。全書二十四章，約十七萬言；至於組織嚴密，敘述精明，尤其餘事。

上海 民智書局發行

李平書先生遺著 且頑老人七十自敘

李平書先生學問德行，世所共仰，無待贅述。先生七十壽辰，曾著「且頑老人七十自敘」一書，敘其一生經過，其中頗有五十年來之遺聞軼事，為世所未知者。後附「藩齋簡效方」「救急良方」，皆先生數十年行醫所經驗，能立奏奇效，起死回生，用聚珍仿宋版印，上等毛邊紙，每部六冊，實價三元。

李平書先生藏 王石谷長江萬里圖

石谷最精之品，平書先生最為得意，用可羅版精印，尺二大本，十二頁，實價二元。

兩種合購七折計算

中華書局寄售

上海泰東圖書局 今明兩日

(陽曆三月十六日止 過期無效)

定價者減售半價 實價者減售七折

重版書

女神(郭沫若著)……實價五角半
沈淪(郁達夫著)……實價四角
星空(郭沫若著)……實價四角
少年維特之煩惱(郭沫若)……實價六角
愛之焦點(張資平)……實價四角半

AJ 260

達夫代表作出版

甲種贈券二角　乙種贈券一角　合購贈券四角

此書由文學家郁達夫先生自選其生平得意之作所編成，全書十六萬言，有作者自序、旗像及錢杏邨先生序，其價值不待介紹可知。不但愛好文藝的青年朋友宜人手一冊，就中學校亦可作文學課本之用。書分兩種精印，甲種實價九角，乙種實價七角五分，現特優待購者，甲種一冊者贈書券二角，乙種一冊者贈書券一角，兩種合購者贈書券四角，并各加送美麗的書籤一張。贈券期限四月四日截止。外埠函購郵票可以代用，不須郵費，日期以郵戳為憑。

上海北四川路虬江路口 春野書店

許學玫出版

江洲黎覺人先生編輯。先生為長樂謝先生弟子，研精小學，於爾雅說文皆有著作，向不輕以示人。茲編繼謝氏之書，撰輯既富，別擇亦精，誠為講許學者必讀之書。經同人慫恿付梓，現已出版，共二十六卷，每部定價六元，特價甲種(磁青面)九折，乙種八五折，外埠函購加郵費四角。發行所南京[illegible]八號黎宅。代售處南京太平街南洋圖書館、共和書局，上海江灣路持志大學、大慶里中國書店、三馬路千頃堂書局、四馬路來青閣。

ZA729

上海藝術大學第三次自由講座請張資平先生演講

(講題)我之文藝觀
(日期)三月十七日下午二時
(地址)法租界善鐘路本校

歡迎聽講

國語專修學校招男女學員

小學校要改用國語，禁用古話文了，教員們如果缺乏國語上的知識技能，可入本校國語師範科，三個月畢業，如由各地教育局具函保送，學費得減三分之一。普通感受語言不通之苦的，可入本校國語專科，兩個月畢業。即日報名，三月二十日開學，每天下午四時半起上課，校中可寄膳宿，索章附郵一分，校址上海敏體尼蔭路南陽橋北四一五號。

TA162

南洋高商新遷校舍續招日夜校男女生

本校現因南洋各埠華僑贊助，得新遷至閘北同濟路二號，校舍宏偉，操場廣大，佔地約十四畝，空氣新鮮，故添聘教員，擴充學額。(日校)現已上課，高商一二年級，英文初中一二三年級，初讀英文補習班均可插班，寄宿生照章減收二十元，以表示新遷優待。志求學者之意，隨到隨考。(校址)上海閘北同濟路二號南洋高級商業學校，乘一二號公共汽車或第一路電車直達公園靶子場下車，由北四川路轉入華界即到。

校長 鄺富灼博士 吳耀滿 同啓

ZA1848

國立藝術院第二次招生

(門類)國畫，圖案，雕塑，西畫。
(時期)三月十二日起，三月三十一日止。
(地點)杭州西湖本院。
(附告)招生簡章及投考須知，函索即寄。

上海賽馬

陽曆三月十七號即陰曆二月二十六日下午一點一刻起賽，入場券會友部(即靜安寺路出入)每位洋五元，普通部(即馬霍路出入)每位洋一元，場內備有西餐茶點。(本屆賽馬凡萬國體育會會員、中國賽馬會會員均一律免購門券，惟須懸掛各該會會章於胸前顯豁之處以示識別而便檢查)

上海跑馬總會啓

德祥錢莊清理處通告各押戶啓事

德祥錢莊停業後由敝處接任清理，查有受押房屋田產珍珠首飾股票等物，迄今二年餘未來取贖，今敝處急待結束，茲特登報，各押戶於本年陰曆閏二月十五日(即陽曆四月五日)以前備款取贖，逾限不贖，即行拍賣，所得不足抵欵本利時再行按戶追償，尚希注意，特此聲明。

ZA1819

江蘇各縣繭業公所鑒

案奉建設局飭發行繭條例，限期遵行，經於三月九日在本所召集各縣繭業代表會議，對於新例認為窒礙難行，當經由所以本總所名義備文呈請，復由各代表互推代表八人赴省陳述理由。顧事關繭業前途，不得不慎重考慮，務請各該行暫緩開辦，此佈。

上海繭業總公所啟

上海各路商界總聯合會召集會員大會通告

本會以商界現時之必要，因有討論改進之必要，因於本月十六日(即夏曆二月二十五日)下午一時假北蘇州路天后宮橋上海總商會大禮堂開全體會員大會，討論(一)解除苛捐雜稅(二)商民協會(三)[illegible]辦法，共租界工部局加租問題，華商捐付期及定租問題，(四)平定米價問題等議案，事關國計民生對內對外一切重要問題，凡我各路分會均應一致諄囑全體會員屆時一律參加，憑券出席，共抒偉論，萬勿放棄為幸。

戊A1078

德孚洋行啓事

各寶號如執有敝行廣聯部顏料雜貨棧單者，務請於陽曆本月十五日內持單向本棧房出清，否則須將棧單送至四川路六十八號敝行核對蓋印以昭核實，倘逾期不提或未來核對蓋印者，將來如有意外糾葛及損失等情，敝行概不負責，特此通告，惟希 鑒。

ZA1741

法學博士徐砥平律師加入五大律師團通告

本團原由沙彥楷、林鼎章、張孝琳、陸鼎揆、劉世芳五律師共同辦理民刑訴訟及非訟事件，并代辦中英法日德各種重要文件，茲為擴充起見，更加入法學博士徐砥平律師執行職務，一切案件仍由本團辦理。事務所上海北京路一百二號，電話中央六六一零。

本團書記處謹啓

戊A626

江一平律師代表董載紅與董任氏離異聲明

敝當事人董載紅於民國十五年九月娶董任氏為室，不料是年十月任氏即私潛逃匿，一去不回，夫婦恩義早已斷絕。今任氏方面要請離異，董君亦不堪中饋久虛，表示同意，當邀同任氏之母任黃氏及原媒陳五等共同到場協議離異，除已訂立離據各執存照外，合再代表登報聲明，用昭鄭重。以後雙方夫婦關係永遠脫離，男婚女嫁各聽自由，并由本律師證明。此佈

事務所四川路四十八號三樓 電話中央六五一五 六五一六

ZA1916

鄭天錫大律師為安德臣上海德成漂染有限公司宣告清理緊要通告

啓者上海德成漂染公司於本月十日經股東會議決，依照章程召集股東特別會議，敝當事人安德臣上海德成漂染公司股東已足法定人數，依法全體議決收束清理，并委托敝律師等為清理人，自登報日起一個月內所有債權人須將債權證據送交本事務所登記，及該公司債務人於該期限內將所欠該公司款項送交本事務所掣給收條以資結束，幸勿自誤為要，特此通告。

民國十七年三月十五日 事務所四川路二十三號 電話中央三八一三

ZA1904

忻禮庠律師代表李友棠鄭菊卿協議離婚通告

茲據敝當事人李友棠、鄭菊卿聲稱，近因雙方意見不洽，痛苦非常，難偕老，特於三月三日經雙方家長同意，簽訂協議離婚證明書，嗣後男婚女嫁各不相涉，特委請本律師代為登報通告。

事務所鎮江協和輪局內

甲A1310

湯應嵩律師代表萬祥牛皮號清理通告

茲據萬祥經理人潘文忠君來稱，伊號因受時局影響，不克維持，業經各股東同意等情，委托敝律師登報通告，該號債權人務於兩星期內來本事務所聲明，以憑核辦，各債務人亦將欠款如數交來，給據清賬，幸勿延誤，此告。

事務所小南門北小九華徐商會衖十二號

ZA1825

湯有為律師代表益大等卅二家錢莊懸賞緝何接三啓事

查何接三偽何順泰米號主，湖北人，年約五十餘歲，甚詭，不料於去年陰曆十二月念二日逃匿無蹤，現經本律師依法訴追在案，并已狀請法院批准出票拘提在案，特此懸賞緝拿，如能將何接三查獲到案者賞洋五百元，知其匿居之處通風報信因而拿獲者賞洋二百元，備欵以待，決不食言，此啟。

事務所海寧路天保里十二號 民國十七年三月十二日

ZA1868

律師戴景槐代表亞浦耳電燈泡廠緊要警告

據敝當事人亞浦耳電燈泡廠稱，現查本廠亞浦耳牌電燈泡有人暗中偽造，謊頌登報查禁等語，嗣後如有再犯，一經察出，定當依法訴究，並責令賠償前後全部損失，特此警告。

ZA1883

林華銓律師代表中原烟草公司啓事

茲據敝當事人中原烟草公司聲稱，本公司出品中原牌五十枝、壯士牌十枝、博士牌十枝、豪傑牌十枝等香烟，又壯士牌等各牌代登申報新聞報等聲明，等因上列各牌同業中已發現有仿冒者，如有再犯，一經察出，定當依法訴究。

事務所北京路六號 電話中央二七五四

ZA1749

何世楨律師代表于秀卿啓事

茲據當事人于秀卿來稱，伊與徐慰萱因意見不合，自即日起伊與徐慰萱所有一切事項概與伊無涉，嗣後徐慰萱如有在外任何舉動或負債務，概與伊無干，特此登報聲明等情前來，合代為聲明如上。

事務所北京路六號 電話中央二七五四

伍澄宇律師代表劉三記出盤通告

前因那家木橋路劉三記酒樓委任清理，經已登報通知各債權人并通知派員接盤，現因出盤已由藻生公司允出洋一千五百元承受，用再登報聲明週知，自登報後三天內將大價交到，不得再延，否則依法處分，此佈。

事務所北四川路十二號 電話北三七五二

ZA1832

陳霆銳律師代表趙傳鼎程黃氏招尋螟蛉子程源長啓事

事之緣當事人程黃氏螟蛉子程源長，年九歲，於去歲臘月被人拐去，至今生死莫明，該氏思子情切，除一面對於嫌疑人犯提起訴訟外，茲特登報招尋，如有人將源長尋獲送交程黃氏者給賞洋一百元，通風報訊因而尋獲者給賞洋五十元，事此啟。

公鑒

ZA1853

張驥律師受任新華堂主尹懋榮君常年法律顧問啓事

本律師茲受上海閘北新華堂主尹懋榮君常年法律顧問，嗣後如有侵害尹君之名譽者，本律師當依法盡保障之責，此啟。

事務所江西路江蘇銀行對過 電話中央九六二五

羅家衡律師受任上海閘北房客聯合總會法律顧問通告

本律師受上海閘北房客聯合總會聘任為常年法律顧問，嗣後如有侵害該會及會員之權利者，本律師當依法盡保障之責，此佈。

法租界事務所麥賽爾蒂羅路康里五十六號 電話西五八二三

ZA1905

蔣保釐律師受任蔡宏泰紅木嫁妝號蔡友卿君常年法律顧問通告

茲據當事人蔡友卿君聘任為常年法律顧問，嗣後如有侵害蔡君個人及蔡君所設之蔡宏泰紅木嫁妝號名譽財產信用暨其他法益者，本律師當依法盡保障之責，特此通告如右。

英租界事務所四川路四十八號美德洋行樓上二層二十八號 電話中央八九四六
事務所北京路一百號四樓 電話中央六二二九 六二三〇號

戊A993

律師黃辰言受任謝武衡君常年法律顧問通告

本律師茲受謝武衡君聘為常年法律顧問，嗣後謝君名譽及其他一切法益當有依法保障之責，此啟。

事務所上海四川路三明里五三 蘇州天官坊 電話

戊A940

懸賞緝拿傅汝海即傅乃潤

傅汝海於去年陰曆十二月間捲款潛逃，業經登報聲明並辦在案，茲特開具傅汝海年貌登報懸賞緝拿，如有人能將傅汝海拿獲扭送敝廠者賞洋一千元，通風報信因而拿獲者酬洋五百元，以待，決不食言。傅汝海年二十二歲，浙江衢州人，身材不高，面形長而下部帶尖，語雜有上海杭州口音。

南通實生冶廠 上海南市三泰碼頭新源來冶廠 無錫王源吉冶坊 常州同源吉冶坊 啟

ZA1917

注意 賞格 貳萬七千餘元

敝公司收發處坐落上海北京路萬安里一百十二號半門牌，於本月二號即陰曆二月十一日下午五句半鐘，由滬寧路各站銀行錢莊託運申現洋鈔票運至敝公司收發處，突來匪徒六人闖進內室，各持手槍，計劫去鈔票八萬六千五百元，現洋五百元，小洋二千元，金條六條，每條十兩左右，又金鐲一雙，金餘元，如有人能將此案贓盜并獲者，准以獲到之贓銀提出三成酬勞，如緝獲正犯者每名酬洋五百元，聞風報信因而緝獲者，亦照給酬。匪徒身材短小穿灰布長衫者二人，穿[illegible]者三人，有北方口音。

界路一百二十四號大通總公司啓

聲明 沙船被劫護照作廢

敝號沙船振增茂於陰曆二月初一日出瀏河口外，突遇盜船一艘，致遭劫去護照，除呈報上海江蘇水警第四區外，早經聲明，其山東護照亦由敝號聲請作廢，誠恐各敝護照發現使用而受匪患，特登申新二報聲明。

山東日照縣石臼所鬴春號啓

中華民國十七年三月念二日 即陰曆二月二十二日

ZA1181

中國公立醫院啟事

本院自本年開辦以來，時疫流行，天氣不正，紅痧、喉痧等症發現甚多，來院求治者日有增加，本院診治一切傳染等症，病人之家往往不及施救，必須速送醫院，以免延誤生命，並望各界廣為傳布，是所至禱。

中國公立醫院 總理陳炳謙謹啓

甲A1408

李公悅生追悼會
謹訂於夏歷二月二十七日下午二時假新閘路江甯六邑公所開會追悼 哀悅凡我同鄉及與李公有交誼者屆時務祈 惠臨如有輓聯誄詞請逕送公所代收爲盼 江甯六邑同鄉會公所全啓 戊A97

五洲大藥房股份有限公司召集股東常會公告
本公司董事會議定於陽歷四月十五日即舊歷閏二月二十五日下午二時假座西藏路甯波旅滬同鄉會舉行股東常會報告上年營業情形及決算帳目照章選舉董事監察人務請 各股東屆時蒞會爲幸 五洲大藥房股份有限公司董事會謹啟 丙A357

中南銀行召集第七次股東會公告
敬啟者本行第七屆股東常會定於三月二十五日下午二時在上海漢口路七號本總行二樓開會並改選董事監事新股東於會期前五日前携帶股票至本總行取入會證以憑到會如因事不克親駿請於期前通知本行並出具委託書託本行到會股東代表特此公告 中南銀行董事會啟 戊A960

（一）本館定報價目 中國境內每月洋一元二角每三個月洋三元四角每六個月洋六元六角全年洋十二元八角日本朝鮮同（新疆蒙古每月洋一元一角五分）歐美各國每月洋二元七角每三個月洋八元一角每六個月洋十六元二角全年洋三十二元四角報費先滙郵票不收
（二）本報廣告刊例 「特等」登於新聞欄內每行二十七字五行起碼每日每行四角半 「頭等」登於封面及時評前以二行起碼每日每行一元四角 「二等長行」登於後幅以三行起碼每日每行九角 「二等短行」登於緊要地位以六十字起碼如超過六十字以十五遞加登於自由談下以三百三十字起碼每日每字一分二厘 「三等短行」登於普通地位（限登營業廣告）每日每字一分
●本館電話 ▲營業部（廣告及發行）中央九五號 ▲主任室中七零零一 ▲庶務處中六一五二七 ▲編輯部中四六一二 ▲採訪部中六一五七七 ▲總主筆室及總理室中六一五七六 ●電報掛號六〇七八
本館設在上海漢口路二十四號始創自同治十一年即西曆一八七二年 …… 中華郵政特准掛號立劵按照總包特別優金寄遞之報

本館要電

▲加推軍委二十四人
▲譚延闓代政會主席
▲任定太原分會委員
▲推出外交委員九人

◉中央政治會議

〔南京〕中央政治會議、十四日上午十時、在中央黨部開第一百三十二次會議、出席委員柏文蔚蔡元培何香凝譚延闓丁惟汾葉楚傖于右任邵力子黃郛李烈鈞陳果夫蔣中正、及馮玉祥代表張之江閻錫山代表趙丕廉、列席者法制局長王世杰、海軍總司令部參謀長吳光宗等、蔣中正主席、（甲）報告事項、（一）國府函復任命趙丕廉爲內政部次長、又加推孔繁蔚等二十一人及方本仁等二人爲軍委會委員、決議分別任命、（二）國府秘書處函稱建設委員會組織法、業經國府議決公布、請查照轉知、（乙）討論事項、（一）蔣中正提議稱、中正出發在即、請另推政治會議主席或另推委員代理、決議推譚延闓代理、（二）決議加推王伯羣孔祥熙薛篤弼爲政治會議委員、（三）決議各特任官各省政府委員、各特別市長之任免、歸政治會議決定、（四）決議任閻錫山趙戴文南桂馨賈景德商震馬駿溫壽泉田桐方本仁爲政治會議太原分會委員、（五）決議推譚延闓蔣中正黃郛李石曾吳敬恒蔡元培張人傑孔祥熙王正廷爲外交委員會委員、（六）決議任命繆斌錢大鈞爲江蘇省政府委員、（七）浙江省政府委員何應欽蔣伯誠陳屺懷、電請加派莊崧甫爲浙江省政府委員、決議通過、（八）李烈鈞報告與張之江于右任易培基三委員、共同商議改組西北軍政治工作、及其進行之結果、請核議、決議派李鳴鐘李興中何其鞏郭春濤鄧飛黃黃少谷簡又文徐惟烈爲第二集團軍政治工作委員會委員、以李鳴鐘爲委員長、繆崑山周寰軒張舉賢陳潤棠言澤颿爲第二集團軍政治工作員、第二集團軍政治工作經費、仍照舊案、每月撥一萬元、政治工作由馮玉祥同志指導、工作方針、由馮同志參照中央章程規定、（九）內政農礦工商三部組織法審查委員會報告審查結果、決議、（甲）審查委員會所議建設委員會與各部之權限兩案、一、建設委員會職權、依該會組織法第一條之規定、凡國營事業、如交通水利農林漁牧礦冶墾植開關商港商埠及其他生產事業之須設計開創者、皆屬之、二、上項各事業之已成者、其管理監督保護改良、屬於中央各主管機關、通過交國府明令公布、（乙）於內政部設土地司、土地之測量調查登記、土地之收用地權限制及分配、歸其職掌、農礦部原列土地司取消（丙）荒地墾植事項、歸農礦部農務司職掌、（丁）農礦部組織法第一條、水利二字刪除、農務司之第四第五項職掌、歸入內政部土地司、（戊）工商部不設統計司、統計司之職掌、歸入秘書處、仿照內政農鑛兩部辦法、（己）內政農鑛工商三部組織法修正通過、由中央執委會交國府公布、（十）國府法制局函送審查勞資仲裁暫行條例草案意見書、請核議、決議原則通過、（原則全文已見本報）交法制局依據是項原則起草勞資爭議處理法、（十一）外交部長黃郛、轉送海軍總司令楊樹莊關於廈門日警擅捕李箕煥等一案、民衆對外激昂、恐有越軌行動、及共黨乘機煽動、殊與治安有礙、請分電黨部及地方官、曉諭民衆、弗生暴動、並訓令交涉員、嚴重交涉、蒸電一件、請核議、決議送中執委會分電福建各黨部通告民衆、嚴守秩序、另交國府、飭當地地方官知照、（十二）國府秘書處函轉海軍總司令楊樹莊呈、擬設立海政籌備處、以進行海政訓練人才、並請簡任吳光宗爲處長一件、並據楊總司令呈同前情呈一件、請核議、決議送還國府、照國府決議案辦理、下午二時散會、尚有僑務委員會委員人選等重要議案、留待下次會議討論、

〔南京〕馮玉祥蒸電中央政治會議云、陽電祗悉、竊玉祥戎馬風塵、不解政治、謬膺重任、彌切惶悚、惟有益加奮勉、藉副期望、尚請時賜指示、俾有遵循、臨電不勝翹企之至、政治會議開封會議主席馮玉祥叩、

◉各案審委會消息

〔南京〕施行考試制度節略審查委員會、十三日在國府開會、審查結果、關於一考試制度適用之範圍、第一項考試、究限於將來任命之官吏、抑並現任官吏、亦須補受考試、決議已經任命之官吏、在考試院成立六個月內、補受一次審查、以定黜陟、第二項考試、是否行於一切等級之官吏、如有考試與不考試之分、則考試應從何級官吏起適用、決議特任簡任官得以審查代考試、第三項即在應受考試階級之官吏、是否絕不能依其他方法以登用、決議薦任以下官吏、其登用概須經過考試、其餘均照法制局所擬之各項辦法、決議通過、〔十四日下午九鐘〕

〔南京〕蒙藏院組織法草案審查委員會、十三日開會、修正要點如下、第一條於國民政府掌理下、加未曾劃入行省或特別區之蒙古西藏地方之等字、第一條第一項、修正爲審議關於蒙藏之各種行政事項、第二項修正爲計劃關於蒙藏之各種改革建設事項、第二條第二項刪去、第四條下加蒙藏委員會、須將一切議決案呈報國府、其重要者須經國府核准施行一條、第十三條下、加蒙藏委員會於必要時、得設招待處一條、餘無大修改、〔十四日〕

〔南京〕監察院組織法草案審查委員會、本定十四日下午開會、現已改期、〔十四日〕

〔南京〕審計院組織法草案審查委員會、十四日下午在國府開會、〔十四日下午九鐘〕

人人宜服之補品
參精魚肝油
五洲藥房發行 每聽六角半 每打六元半

修養書
修身古訓 錢文灯 二册 九角
青年四大問題 莊澤宣 一册 二角半
人鏡 于傳林 二册 五角
國民之修養 陸費逵 一册 一角
青年修養雜談 陸費逵 一册 二角
國民立身訓 謝无量 一册 六角
實業家之修養 陸費逵 一册 一角
婦女修養談 謝无量 一册 六角
中華書局發行 (149)

百齡機有利無弊
補品之中 利弊相乘 或偏於膩性 或專事燥烈 或性暴而效在一時 或力薄而奏效遲遲 惟有……
百齡機
不燥不膩 藥性和平 補中帶潤 奏效迅速
試服一瓶 則飯量猛增 血色滿面 耐心久服 竟能康健不老
大瓶二元 小瓶一元
九福公司發行 各大藥房均有出售

南洋兄弟烟草股份有限公司召集股東會公告
敬啟者本公司定於民國十七年陽歷四月十五日下午一時在東西華德路一四四號本總公司開股東常會報告第八屆營業狀況收支賬略選舉董事及監察人凡在上海附近股東請於陽歷四月十日止憑股票至本總公司領取入場證選舉票其在香港附近者請於陽歷三月卅一日起至陽歷四月三日止憑股票至香港德輔道本公司領取選舉票如或因事不克到會委託他股東代表者可憑股票領取委託書以便赴會此佈 南洋兄弟烟草股份有限公司董事會謹佈

上海商務印書館招考會計員
▲資格 年在二十五歲以上三十五歲以下具中學畢業或相當程度曾習複式商業簿記精於書算並體格健全不染嗜好能覓上海殷實商舖作保者 ▲報名 由本人親用墨筆開具（一）姓名（二）年歲（三）籍貫（四）住址（五）家庭狀況（六）詳細經歷六項於陽歷三月二十五日以前寄到上海寶山路商務印書館總務處收封面上標明「投考」兩字經敝處審查認爲合格者當即約期考試不合格者不復 ▲待遇 錄取者先行試辦兩個月每月津貼洋二十元滿兩個月後酌去留並改定薪水自三十元至五十元不供膳宿

尚有評前廣告轉入第二張閱者注意

發藥水
確能脫髮重生
每瓶二元
上海羅威公司發行 中法藥房經理

補血生精 自來血
▲精枯者服之生精種子
▲神衰者服之精神奕奕
▲氣虛者服之助氣行血
▲血虧者服之面色紅潤
大瓶二元 小瓶一元二角正
上海五洲大藥房發行 各埠藥房均有出售

百齡機補力 面面俱到
男子服百齡機 補血生精 奇效立見
女子服百齡機 調經補血 維持康健
老人服百齡機 氣血兼補 心腎交暢
幼童服百齡機 聰明益智 助長發育
大瓶二元 小瓶一元
九福公司發行 國內外各大藥房均有出售

◉蘇省府政務會議

〔南京〕蔡元培函蘇省政府主席及南京上海兩市長、謂刻爲審查國府所發下南京特別市何市長、上海特別市張市長呈、爲該市政府秘書科員及各局局長敘職等級、請重行規定一案、及上海張市長呈爲劃分江蘇省政府及上海特別市政府治權及辦法一案起見、擬於法制局長及南京上海兩市長外、並請江蘇省政府主席秘書長、民政廳長、財政廳長、南京上海兩特別市秘書長及市長所指定之職員一二人、於十五日下午五時、在大學院先開討論會、交換意見、〔十四日〕

〔南京〕蘇省府十三日開四十二次會議、㈠通過江蘇全省警察教練員章程、各縣警察教練所章程及省教練所經臨各費概算、㈡上海華商雜糧油豆餅同業公會、呈爲土產各豆向無禁令、連累阻運、農商交困、請迅令關監督查驗放行、決議照准、㈢通過趙光爲蘇省部參事、〔十四日下午九鐘〕

◉首都紀聞

〔南京〕晉閻派胡鴻緒李晉宗崔汝屹南下、調查黨童子軍江浙小學校狀況、〔十四日〕

〔南京〕交通部長王伯羣、刻因微恙、偕該部許秘書長十四日赴滬就醫、並聞王氏此次赴滬、預先購買車票兩張、以示提倡、

〔南京〕總部委朱孔陽孫鶴皋爲經理處副處長、朱孫日內可到京、〔十四日下午九鐘〕

〔南京〕中央陸軍軍官學校校長蔣介石敎育長何應欽、十四日到校就職、〔十四日下午九鐘〕

〔南京〕首都衛戍司令部、訂定維持軍紀保護治安辦法十項、呈奉軍委員核准、定十五日施行、〔十四日下午九鐘〕

〔南京〕江蘇省黨務指導員人選、聞十五日中央常務會議、即可決定、〔十四日下午九鐘〕

〔南京〕錢大鈞定今夜由滬來京、聞軍委會將任錢某要職、〔十四日下午十一鐘〕

〔南京〕北京息、奉張據探報、通州晉軍有聯合附近民團、襲擊北京之舉、於十日令軍警對各城門、特別戒嚴、一面將該處奉軍開往黑龍江、歸吳俊陞處置、〔十四日下午九鐘〕

◉方鼎英部前隊抵杭

〔杭州〕四十六軍方鼎英部先頭部隊、已抵閘口、大隊約三師之衆、一二日內可續到、路局已備專車數列、自明日起將陸續載運該軍赴滬轉甯、〔十四日下午七鐘〕

◉蘇州匪勢猖獗

〔蘇州〕橫涇旗莊七日被匪綁去男孩三名、女孩兩名、今晨四時、由肉票家屬備款一萬五千七百元、贖回一男二女、此外陸安耀一名、因無錢往贖、已被撕票、另一肉票則仍未釋放、據贖回之人言、盜匪有船十八艘、並有西裝少年數人、自稱係共產黨、由江陰宜興方面來、目的在擾亂四鄉、〔十四日下午十二鐘〕

〔蘇州〕蘇州鄉下車坊大橋、昨晨六時來盜二十餘人、均執武器、先往公安分局搶取制服、刦一袁姓所開之肉莊而逸、〔十四日下午十二鐘〕

〔蘇州〕今日上午十一時、通安橋金錫康家、來有難民百餘人、搶去大洋七十餘元、〔十四日下午十二鐘〕

〔蘇州〕今晨十時、湘城三圖里地方、來有盜船四艘、載匪數十人、商團及水警得訊往捕、格鬭二十分鐘、擊斃一匪、屍首被餘匪搶去、鄉人女孩陳正發被流彈擊死、〔十四日下午十二鐘〕

〔蘇州〕今日下午三時、軍警商團在鐵路飯店開聯席會議、議決由駐蘇三十七師第二團、派兵兩連、分紮光福・東山・橫涇・胥口・車坊等處、縣公安隊巡視太湖一帶、但第二團謝團長云、須向熊式輝師長請示、現擬先造小輪數艘、以便捕盜、〔十四日下午十二鐘〕

〔蘇州〕水上公安第三區長龔國樑、今晨八時派巡船二十餘艘、駛往常熟崑山一帶勦匪、〔十四日〕

〔蘇州〕車坊鎮尹山地方、昨來盜船二艘、盜匪三十餘人、同時登岸、意圖搶刦吳縣公安分局槍械、該局聞訊、嚴爲防範、盜匪乃搶刦該鎮袁姓、聞損失尚輕、吳縣公安局已派隊追勦、〔十四日下午十二鐘〕

〔蘇州〕吳縣各團體以盜匪猖獗、非嚴行勦捕、不足以維治安、昨日分呈蘇浙兩省政府、請派隊在太湖一帶會勦、〔十四日下午十二鐘〕

◉江陰勦匪要訊

〔江陰〕駐錫鄭團一營一連、海軍列字魚雷、均於十四日開澄、任沙洲勦匪、蘇州謝團段營、十二晚抵常熟、昨開沙洲、與澄軍警聯合勦匪、匠脇軍警、晨在福善鄉湯家埭捕獲匪僞副司令汪桂先及匪徒兩名、定十五日解城、〔十四日下午九鐘〕

◉寗案可望善意解決

〔南京〕外交方面消息、關於去歲黨軍入城時共產黨乘機搗毀外人在南京所經營之商店交涉一案、事後中國當局曾提出交涉辦法六條、與英美當局磋商、其時外人方面、表示不滿、此案遂延擱迄今、已及一載、刻英美方面、以此案亟應解決、藉以恢復國際間之感情、已與外交當局、作非正式談話數次、對於中國所提之辦法、頗有容納之意、逆料此案可望善意解決、〔十四日下午九鐘〕

◉徐州趕造飛機棚廠

▲駐蚌軍隊校閱完竣

〔南京〕航空處息、徐州現正趕造飛機棚廠、將有大批戰鬥機轟炸機驅逐機運徐、備北伐之用、又航空政訓處、今晨出發第一批人員赴徐、隨帶宣傳品十萬分、〔十四日下午九鐘〕

〔蚌埠〕十四日未刻、三十三軍教導師步二團三團及特務營砲兵營騎兵營迫擊砲機槍手槍工兵衛生等連、在蚌南山前大操場、舉行校閱、〔十四日下午三鐘〕

〔蚌埠〕總部校閱主任、寒日在蚌埠檢閱三十三軍教導一二師教導一二團等部、結果講評、謂實力頗足、將來在北伐工作上、定多臂助等語、〔十四日下午十鐘〕

◉浦口 第一軍二十二師長胡宗南、今早十時由徐州赴柳泉、第九軍二十一師師長陳緯國、今日快車赴徐州、〔十三日下午十二鐘〕

◉浦口 總部副官處職員、今日出發徐州、〔十三日下午十二鐘〕

◉浦口 第二病院今日出發徐州、以便就近醫治前方傷兵、〔十三日下午十二鐘〕

◉浦口 總司令出發徐州、專車八輛、已備妥待命、〔十三日下午十二鐘〕

◉總理三週年之長沙

〔漢口〕長沙十二日舉行總理逝世三週紀念會、程潛陳嘉祐魯滌平陳嘉任劉召園張定劉嶽峙羅介夫爲主席團、到三萬人、秩序甚佳、〔十四日下午四鐘〕

形諸夢寐
患痔瘡者眞可憐。晝間既感疼痛之苦。夜間復夢便解之事。信所謂寤寐求之矣。第威德痔瘡膏。清涼舒適。去腐生新。管上附有特別衛生注射器。無論患痔久暫。敷之無不速愈。
▲各大藥房均有出售
第威德痔瘡膏

激浦趙榮祥啓事

敬啓者所有坐落激浦西門城內蔣家濮口姚恒興號房屋……恐有不明眞相者……特此聲明 乙A1891

湖州信昌米餅行周耐先啓事

先祖考寶山公於同治初年在湖州北門創設信昌米餅行由寶山公與先君遠夫公先後親自經理迨庚戌年冬先君見背其時耐先年幼行務乏人主持從辛亥年起（即民國元年）全權委託王桂卿先生爲經理……特此聲明 甲A1543

國貨桂地汗衫增價聲明

竊我業邇來紗綫步漲工資驟增而桂地衫價反而逐年減跌甚至血本不顧此皆競爭所致長此以往國貨前途不堪設想是以景綸美球振昌公同集議爲保血本起見整頓行盤從前訂有折扣佣金者一例革除自陽曆三月十三號（即陰曆二月廿二日起）均照各廠定價實足計算茲將三廠價目公告列後以昭劃一

美球廠肖像牌領桂地汗衫十一兩六錢
景綸廠鹿頭牌領桂地汗衫十二兩
振昌廠三喜牌領桂地汗衫十一兩六錢

美球廠　景綸廠　振昌廠　同啓　乙A1877

中德烟公司招請外埠經理廣告

本公司製造捲烟現已出品計有五支裝龍牌十支裝天壇牌廿支裝大得利三種烟絲金黃氣味馥郁發行以來極受社會歡迎前途擴展當業起見特在各埠分設經理處以便就近推銷現已有數處成立銷場均甚暢旺因他埠尚有未經接洽特再登告廣告如有願經理者請即通函或逕至本公司營業部接洽可也此佈……電話中央二三三五號製造廠上海……八號 乙A1215

烟廠注意

敝行現運到德國大批埃克羅司廠香烟紙質地潔白闊度合宜茲爲推廣營業起見削本出售希各廠試用以明言不過實價目樣子函索即寄
遠東總經理上海四川路三十九號勞勃洋行啓　A1822

上海梅溪營業所爲童子軍用品惟一機關價目單函索即寄中區蓬萊路　戊A963

嗚謝良醫李清亮博士

鄙人因涉足花叢致染白濁梅毒遍請滬上中西醫……一星期而沉疴立愈一月而餘毒蕭清轉危爲安李醫……特登報鳴謝……仁記路廿五號三樓每日上午九時至十二時下午二時至四時
吳鴻鈞啓　乙A1615

介紹德醫產科蔣秀芹　錢保翃　陳始育　女士

女士等前在同德產科醫學校畢業後曾在該醫院實習有年對於產科婦科胎前產後俱長手術精良同人等均所深悉樂爲介紹……診所設公共租界垃圾橋北承吉里八百九十四號
介紹人　王宋……

工部局試驗室證明白濁斷根

鄙人不愼染得白濁時伏時發由來已久遍醫無效半成殘廢後經友人介紹姚爾昌醫師用電療手術諸法不旬日而沉疴若失……診所在寧波路四川路轉角　乙A1689

一角製藥社出品　商標　（破天荒）廉價靈藥
一角　止痛片　主治頭痛牙痛月經痛神經痛
一角　胃氣片　主治胃痛嘈雜胸悶氣悶嘔噫
每瓶售洋一角
批發所　三馬路大馬街迎春坊第四弄
藥房煙店商店均有出售

上海張氏修譜啓

吾族始遷祖鐵一公爲宋相文忠公諱商英之孫也宋末由浙遷滬……特此奉聞　乙A1809

第二千零念號本宅可也其餘譜經費概由敝處担負請勿觀望自誤備……

寧波鄞南胡家墳修譜　忠義堂

我胡氏自逢吉公始居鄞縣西河頭逮其孫安祥公卜葬縣南鄞塘鄉又四世祖爲……
年陰歷七月十五日以前報告到局幸毋自誤通信處上海五馬路滿庭坊大吉里彩文號胡三泰君寧波東門鳳苞綢緞號胡軾星君特此通告

訃告

不孝振基等侍奉無狀禍延顯妣清封宜人嚴太宜人痛於民國十七年夏曆丁卯十二月念四日戌時壽終滬寓內寢享壽六十七歲茲擇於民國十七年夏曆戊辰二月念四日六旬領帖幕設在新北門內沉香閣誠恐遠道親友未及遍訃爰特登報以聞
棘人張振基　振業　孫紹祺　泣血稽顙

標賣存貨

本廠積存螺甸鈕扣大小四萬三千餘羅……　乙A1881

招商標賣洋房舊料裝修

……　乙A1858

滬寧鐵路管理局通告

購臥車票者請注意

現查各界人士向本路購票往往因舖位……

上海南京路王榮康西服號

本號新到春令異樣呢料最宜剪製各時式衣着及各式制服等如蒙各界惠顧者請臨南京路西藏路口郵號爲幸特此廣告
電話中一九四九號　戊A968

三馬路中法藥房

春季大廉價

祗有六天
虹口分號　新開分號　同時廉價
南市分號
總店新設糖菓部
發售各種衛生糖菓
定價低廉歡迎惠臨

大通協記航業公司滬揚大輪

夏曆本月廿四開往滬揚　特此通告　A1823

悅來公司經理富士丸快輪准於本月二十四日直放海州大浦

招商局新銘快輪准於本月二十四日即禮拜四晚開往烟台天津　本輪賬房關啓　1915乙A

招商局新華快輪准於本月廿五日即禮拜五晚開往香港廣東　本輪賬房啓　1552甲A

甬興輪船定於陰歷二月廿五日禮拜五開往溫州　寧紹商輪公司謹啓　戊A979

德和祥經理三汎丸第五次准本月十六號開往海州大浦　船泊南市大通碼頭裝貨接洽十六舖泉漳會館界敝行客接洽可也此佈　甲A1554

上海輪船公司代理廣福輪船准於本月十六號結關開往汕頭廣東各號如有貨件輪運者即請臨敝公司面洽爲盼
上海輪船公司啓　電話中央五三六七五　仁記路五十五號

招請智利肥料經理

本公司現受智利肥料會之託在華推銷智利肥料查智利肥料爲全世界最著名之肥田粉每年銷數約達三百萬噸其特點在效力神速……如欲經售者請投函或電話接洽……電話中央八九四○號　乙A1522

紅玫瑰男女修容室開幕預佈

時近文化新開世界革新理髮一業……　乙A1620

新華錫紙廠廣告

啓者本廠開辦民國二年爲華商錫紙廠首創第一家營業十餘年對於成色之佳價之廉早已周知……　乙A1901

財政部內國公債局十四年八厘公債第一次還本通告

查十四年八厘公債第一次還本抽籤業於本年三月一日……　乙A1878

二十四張合本銀九十萬元茲定於三月三十一日開始付欵無論何地一律支付現洋以三年爲期期滿即行作廢不再償付除函達各經理機關外恐未週知特此通告

上海惠利銀公司定期還本有獎儲蓄通告

第十次有獎儲蓄劵定於陽曆三月十九號即陰曆二月廿八日准期開籤
有獎儲蓄部啓　乙A1875

現欵出借

本公司刻有現欵出借無論大小數目均可手續敏捷如有地皮房產欲抵押者請向四川路七十號中國營業公司接洽　乙A114

鄭州鹽業銀行清理處緊要通告

本行奉令撤回所有存欵處……　A97

中華懋業銀行廣告

本行中美合辦資本總額國幣一千萬元實收七百五十萬元公積一百七十四萬一千餘元
專營各種銀行業務兼設儲蓄部及保管箱
如蒙惠顧無任歡迎
總行北京　分行上海　天津　漢口　濟南　哈爾濱
電話中央八六四一至八六四四　電報掛號流字（三一七七）　7424

中華商業儲蓄銀行發給丁卯年餘利公告

即日起請各股東携帶股票至上海北京路一○二號本行領取爲盼　乙A1838

中國水泥股份有限公司召集股東常會通告

本公司定於四月十五號即夏曆閏二月念五日（星期日）下午二時在上海江西路六十二號本事務所開股東常會報告上年賬略及經過情形除另函附件奉佈外特登申新兩報通告凡我股東屆時務乞○臨集議再自登報日起至開會日止股票暫停過戶合併聲明維希○公鑒○
董事會敬啓　乙A1411

大通紡織股份有限公司召集股東常會通告

本公司定于四月二十二號即夏曆三月初三日（星期日）下午二時在上海江西路六十二號本事務所開股東常會報告上年賬略及經過情形除另函附件奉佈外特登申新兩報通告凡我股東屆時務乞○惠臨集議如有住居內地鄉僻郵遞不到或因住址不明退信者均存本公司待領再自登報日起至開會日止股票暫停轉戶合併聲明維希○公鑒○
董事會敬啓　乙A1912

中央信託股份有限公司召集第七屆股東定期會

本公司第七屆股東定期會議決定於民國十七年三月十八日即舊曆二月二十七日下午一時在上海北京路九十八號本公司開會務希在股諸君於開會以前五日內携帶股票至本公司股務處驗取入場劵及選舉票以憑屆時蒞會再本公司股票在會期前一個月內（二月十八日起至會終日止）停止過戶除函達外特此通告　乙A1165

振泰紡織公司召集股東會通告

謹啓者本公司第七屆股東年會茲定於夏曆二月廿七日（星期日）下午二時在寰錦里振華堂內舉行報告丁卯年賬略並改選董事及監察人除專函通知外特再登報聲明務請各股東惠臨股票過戶均乞，公鑒
振泰紡織股份有限公司董事會謹啓　乙A1770

阜豐麵粉公司召集股東常會通告

敬啓者本公司定於陽曆四月一日（即夏曆閏二月十一日）准下午三時在上海仁記路二十五號本公司營業會議室報告丁卯年營業情形及賬略並照章選舉監察人除專函奉達外特登報通告敬祈各股東准時蒞會倘因事故不能到會即請託其他股東代表出席爲荷

緯成股份有限公司股東定期會公告

本公司定於民國十七年三月十八日（即夏正二月二十七日星期日）午後一時在杭州板橋路十二號開股東定期會報告上年營業情形除專函送奉外特此公告敬希屆時隨帶印鑑書入會憑單惠臨爲荷倘屆時無暇到會可填明委託書託人代理但代理人以本公司股東爲限合併奉達查各股東通信處地址門牌有已變遷而未函知本公司者甚多務祈即日示知以免遺悞寄件順頌公綏
董事會謹啓　A725

上海麵粉交易所召集股東常會公告

本所定於夏曆二月二十七日午後一時在本所開股東常會報告丁卯年下期營業狀況並改選理事監察人務請各股東准時蒞臨並希於會期前五日內携帶股票來所領取入場證及選舉票等件再自公告日起依法停止股票過戶特此公告
理事會啓　乙A1766

永安紡織有限公司召集第七屆股東年會通告

本公司定於三月十九號（即夏曆二月廿八日）禮拜一下午兩點鐘在上海南京路大東旅社三樓開第七屆股東年會報告丁卯年份營業狀況並改選董事及監察除專函邀請各股東准時惠臨外特此通告
再查各股東近年多有遷居而未將新住址見示者務懇見此通告後即將新址示知以便通信是所至盼
董事會謹啓

嗚謝美商美豐水火保險公司賠欵迅速

茲者日前敝號失愼幸事前向該公司保有火險元一萬四千五百兩正當即電告該公司即派員來蚌調查確實所損失者二十四兩正今已如數照付足見該公司辦事之誠實可靠……
蚌埠二馬路宏福綢莊謹啓　乙A1903

嗚謝上海聯保水火險有限公司賠欵迅速

一月念一日晨刻四時在南京以上卅里因霧大與日輪最上丸相撞全船沉沒小汽之貨亦完全損失……經理處……
敬啓者小汽會在聯保分公司投保……　乙A1892

南洋煙草公司出品

香烟大王

大聯珠

吸聯珠煙能使精神上得着充分的安慰

滅毒必先清血

梅毒菌！寄生血內從事破壞肌膚造成「橫痃」「下疳」及種種變化

九一四內服新藥

功在淸血解毒
病梅毒者服之
血中毒菌消滅
使血質淸潔
不論輕重梅毒
皆自愈而斷根矣

價目
（內服新藥）……一元五角
（外搽藥膏）……每盒四角
（藥膏樣盒）……一角五分

上海三馬路中法藥房發行
各分行及國內外各大藥房均有分售

時評

◉初意 （冷）

立意爲不善之事者。百無一二。其餘發現。於世間之不善事。皆由於中途爲環境所逼。或爲環境所誘而致。問其初意。大抵不如是也。不但不如是。且多爲初意所深惡痛絕者。初意欲清其弊。後乃自蹈其弊。初意欲除其害。後乃益增其害。古語有云。人之初。性本善。我今亦云。事之初。意本善。但以日後之進行。不能保守其初意。乃至成爲不善耳。

是故今人爲事。能時時回溯其初意者。則不善之事。可減。回溯初意。卽古人所謂平旦之氣。發現其良心也。良心常能發現。則決不肯勇於爲不善而奔赴於與初意相反之途。卽不能固守而結果與初意稍有出入。亦必不甚相遠也。欲清弊者。決不自蹈其弊。欲除害者。決不自增其害。故事當進行之時。人人能自思曰。我當初何爲而欲行此事乎。我現在所行。果與當初之意相符乎。抑或相背乎。常能如是回溯。雖有環境之逼與誘。決不至迷惑而入於歧途也。

◉兩湖善後會議有期

本館要電二

▲豫鄂代表往還商軍事

【漢口】兩湖善後會議已定本月二十日開幕、程潛十三日電張知本、促邀周在鄂政委會各委員、前往列席、張決在會前赴長、

【漢口】程白十二日派代表王允恭赴豫謁馮、商北伐、鹿鍾麟代表黃漢中十二日抵長、李明瀛十二日赴長謁程、商軍事、陳嘉祐請假回鄉、約十七日返長、（十四日下午四鐘）

【漢口】張華輔李隆建鄒燮斌十二晚抵長、參加善後會議、（十四日下午四鐘）

【漢口】陶治公十二晚抵漢、擬日內赴京、鹽斤加收北伐軍費、每擔洋一元五角、已實行、（十四日下午四鐘）

【漢口】白崇禧嚴禁各軍截提稅欵、

【漢口】駐漢美那領事十二日離漢赴豫、

【漢口】武昌衛戍處、日前拿獲身帶炸彈之劉子權等七名、十二日槍決、（十四日下午四鐘）

【漢口】程白電令各軍、禁止收繳地方自衛槍械、（十四日下午四鐘）

【漢口】孫岳孔繁蔚鄧寶珊、十二日同抵漢、隨從四十餘人、下榻中央旅社、由公安局長交際長陳繙譯官接待、十三午張知本孫繩張華輔汪以南往會、晤談甚歡、聞孫等住數日卽赴京、（十四日下午四鐘）

【漢口】李宗仁電武漢各機關、定四月一日成立武漢政治分會、（十四日下午四鐘）

香港天壽堂藥行

海狗鞭健腎丸
無論老弱青年腎部虛弱各症服一禮拜立奏奇功

姑嫂丸
治婦女經期愆調赤白帶踏病等症

上海代理唐拾義先施新新永安公司杭州婦女旬刊社漢口天津北京均有代售

唐拾義佈告

久咳丸辨僞法

（一）僞品包內無驗眞劵
（二）僞品或有僞驗眞劵但翻印肖像模糊不堪如無上述諸弊方爲眞品將劵交回總行卽贈本廠美人畫 向例一張換一張從不改章

◉武穴賀部被繳械

【漢口】賀對廷部踞武穴截留鹽稅、十一日由三十二師師長羅啟疆、奉白崇禧電令、將賀部繳械、賀亦被捕、（十四日下午四鐘）

◉戴季陶電告近況

【南京】戴季陶十二日電蔣中正張人傑譚延闓李烈鈞蔡元培于右任丁維汾云、賢三月五日由滬啟行、十一日抵校視事、教職員學生均齊、各種設備亦已完備、於數經變亂之後、得此成績、足徵朱副校長及各同志之努力、前途殊可樂觀、廣東軍事、已告敉平、各路勦匪積極進行、月內卽可肅清、財政方面、實行封存紙幣辦法後、中紙已由兩折起至七折、再閱兩月、必可復原、關於廣東政治分會、已有具體辦法、昨日政治分會召集報界談話、賢出席報告黨政方針、切言此時全國民衆、必須統一意志、集中勢力、擁護中央、方能得前方勝利後方鞏固之效、而達革命成功目的、均表示一致之熱忱、特此奉聞、戴傳賢侵、（十四日下午九鐘）

◉財部委任查烟人員

【南京】財部委任皖北各縣檢查烟苗分局長、合肥雲月森、阜陽康寶志、太和鄭逃彭、亳縣徐紫忱、渦陽閻佩書、宿縣董兆綺、潁上封泉山、鳳台楊仲年、天長胡天濬、靈璧周浩、懷遠梁弼羣、鳳陽鍾祜慶、蒙城林繼昌、定遠洪任材、盱眙藍琢如、泗縣楊翹、五河林紹恒、壽縣李全樂、霍邱楊恩廉、並令各該縣縣長爲各該分局副局長、（十四日下午九鐘）

◉方聲濤回抵福州

▲四韓人案交涉無結果
▲平潭慘案在調查中

【廈門】省電、方聲濤十二夜自延平抵省、十三午後四時、在省署謁張貞許卓然、省府要人均列席、旋開會、對軍財兩政統一、各有意見發表、林知淵代楊樹莊列席、表示誠意、大家實行、勿託空言、夜八時、各關係人再到方宅續議、十二時鄭寶菁到方宅、商進行、（十四日下午七鐘）

【廈門】四李交涉案、日領表示李明齋李潤炳係牽及、可在廈釋放、李箕煥李剛情節較重、須解朝鮮核釋、並令日驅逐艦葵號、十四離廈返台、交署轉司令部、林國賡十四召各社團、徵意見、羣持必釋四李、無結果、（十四日下午四鐘）

【福州】方聲濤十三晚宴張貞、張定十四晚回漳、（十四日下午四鐘）

【福州】鄭寶菁林知淵、十二日回省、運使石磊、十三日到、（十四日下午四鐘）

【福州】平潭慘案、民廳交署、均派員前往調查、（十四日下午四鐘）

◉閩省決設四軍區

▲楊逢年部担任勦匪

【廈門】省訊、外部電省交署、平潭慘案已向日方提抗議、㈠懲日艦開砲官兵、㈡撫恤死傷漁民、省調查員報、（十四日下午七鐘）

【福州】全省決設四軍區、置四警備司令、閩福林忠、延建邵盧興邦、興泉永林知淵、汀漳龍張貞、已內定、（十四日下午四鐘）

【廈門】十一軍補充師、定日內全部開汕、

【廈門】共黨陷平和後、駐漳獨四師二團長楊逢年、十三日續率兩營往勦、朱思有率農軍竄漳浦訊、（十四日下午七鐘）

◉粵各軍移動情形

▲范許各部預備入湘
▲七軍呂部開抵韶關

【廣州】范石生許克祥各部、預備入湘、第七軍呂煥炎部、已開駐韶關、第五軍軍長鄧彥華、十二日抵惠州、第十一師陳濟棠部、四日肅清海陸豐土匪、北江第十六軍、十一日攻破仁化安岡匪窟、（十四日上午八鐘）

【香港】十一軍黃質勝師、十五日先開南路駐防、（十四日下午八鐘）

【香港】七軍七師長呂煥炎抵韶、設司令部剿匪、鄧彥華十二日抵惠州、準十三日出發海陸豐剿共、（十四日下午八鐘）

◉李濟深日內北上訊

▲黃紹雄返桂說不確
▲粵軍事廳辦理結束

【香港】傳李濟深有十五來港轉滬、徐景棠升任十三軍長訊、所部雲瀛橋李務滋將擴充成師、（十四日下午八鐘）

【廣州】傳李濟深將赴甯、就總部總參謀長職、後方軍務、交黃紹雄主持、民政交陳銘樞辦理、刻黃仍在粵、前傳已返桂不確、

【廣州】第十三師長徐景唐、有升任第十三軍長消息、（十四日上午八鐘）

【廣州】軍事廳由十三日起、辦理結束、

【廣州】廣西大學籌備主任馬君武、十二日返桂、（十四日上午八鐘）

【香港】粵軍事廳結束、歸併綏靖處、

【香港】中行擬四月一日至五日間、恢復兌現、（十四日下午八鐘）

◉禁運軍火問題

【北京】美使館員云、此番公議禁運軍火、乃英美所發起、因中國內戰多延一日、國民經濟、卽多受一分剝削、英美商務卽多受一層影響、將來非至軍人有錢買械、商人無錢買貨不止、故此次英美已具實行禁運禁販之決心、其餘不在五國公約之各使館、亦多陸續接到各政府覆電、表示贊成、故連日彼此正在互商中、擬組專委會、用各國駐華海軍之力、以輔海關人員之不足、（十四日下午九鐘）

◉津浦沿線之匪患

◉浦口 管店發現土匪數百名、駐明光保衛團聞訊、卽隨車赴管會同該處保衛團兜剿、現正在激戰中、（十三日下午十二鐘）

◉浦口 滁州土匪約三百餘人、被擊敗退往三界滋擾、該地居民已向滁乞兵、（十四日）

◉浦口 津浦路局電軍委會、請派兵往剿三界管店一帶土匪、（十三日下午十二鐘）

◉北京外交界雜聞

【北京】俄遠東銀行經理鮑理斯基來京、係商該行保管東路欵項及教育費事、又俄方對中國暫時通融東路利益一部之要求、已對呂榮寰表示、可以相當容許、近呂及張煥相等、對俄日洽、某國人殊嫉視之、（十四日）

【北京】十三日日武官本莊、向府院辭行、並謝厚賻、（十四日下午三鐘）

【北京】日使館武官本莊十五日行、繼任爲建川中將、卽由日來京、（十四日下午九鐘）

【北京】部函英使館、阻止新疆英領進入無綫電機、（十四日下午九鐘）

◉鎭江總理紀念會之餘波

【鎭江】鎭江總理逝世紀念會、昨在縣黨部特開會議、團部主席、結果對於總工會常務委員閔春華、日前在塲演說語多荒謬、認爲侮辱總理、蔑視政府、議決請警戒指揮部下令通緝、（十四日下午九鐘）

◉直魯方面軍訊

【北京】魯張派大隊工兵赴韓莊、廣設地雷、

【北京】京漢綫奉軍、由于學忠戢翼翹兩部應戰、（十四日下午三鐘）

【北京】張學良楊宇霆歸來、態尙暇逸、各路似皆未入主力接觸期、（十四日下午九鐘）

◉營口創設電話局

【天津】營口創設電話局、在津購話機五百架及材料、日內運往裝設、（十四日下午六鐘）

◉北京雜電

【北京】十四日財部發各機關薪、日維持費、院得二萬、其餘部署多者萬餘、少者數千、

【北京】直省通令預徵全省十八年上下忙糧租、及軍事特捐、一次徵齊、（十四日下午九鐘）

【北京】關委會定十六日再開會、同日先開專門委員會、專委人數、仍在繼續增加中、數逾四十、（十四日下午九鐘）

【北京】易紈士與梁士詒、十四早有密談、午後易卽發電南方、俟得復如何、或再南下、

【北京】財部決將奢侈捐中煤油一項、提出另辦煤油特捐、已委張書紳爲籌備主任、

【北京】奉路局呈報上年十月至十二月、解奉軍署欵、共二十七萬、（十四日下午九鐘）

吃銀耳諸君……

銀耳爲四季咸宜滋補中最上之品，四川、貴州、湖北三省均有出產，各以地質氣候之不同，功效有極大差別，而價值更因之而懸殊，

知銀耳產于四川者、滬上一向只大，故售者均以四川名之，欲得眞正四川銀耳，請到 所產以功效 拋球場大馬路口 四川商店 電話中央九五○二

鄭福蘭

婦科白鳳丸

主治
月信愆期 色紫色淡 肝鬱不舒 不思飲食 失其健康能力
或前或後 經行腹痛 氣虛腹脹 產後失調 須求根本
年少年多 赤白帶下 嘔吐吞酸 血虛血療 本治療

功效
滋陰益血 調和八脈 故日療諸虛 本堂研究良方 其效用爲最神

總發行上海
三馬路望平街口

介紹德國醫學博士柯立治專醫花柳皮膚白濁病

由德國帶來最新發明白濁新藥療治器械無論新舊癡效神速並可永遠斷根限日包愈

柯醫生 Dr. W. Koree

介紹人

本館要電（三）

北京　前門大街一帶、全體商舖、公呈警廳訴苦、請減房捐、（十四日下午九鐘）

北京　李福源仍押津軍法課、褚已委劉廣勳爲造幣廠長、（十四日下午九鐘）

北京　劉尙淸留京、已十天外、現始請准府方、十五夜返奉任、常蔭槐將同行、藉覘奉海路、常將長奉說不確、常現在地位、實際殊優於劉、（十四日下午三鐘）

北京　孫學仕爲奢侈捐請客、閻澤溥莫德惠均不到、現孫等又擬代表商會謁張學良楊宇霆、人多預料其無結果、（十四日下午三鐘）

北京　十三日東門外拘獲逃兵十一名、身藏土及手溜彈、（十四日下午三鐘）

北京　劉玉春抵京、即將歸休京西本籍、

北京　關稅自主會、因經費有易紈士擔承、內容組織、一從闊大、（十四日下午三鐘）

各社電訊

◉首都要訊

▲中央社十四日南京電　湯陰各界舉行總理逝世三週年紀念大會、到軍民共兩萬餘人、會場革命空氣、異常緊張、並有鹿總指揮講演、大意分三點、㈠總理逝世與國民革命之損失、㈡繼續總理奮鬥精神、㈢說明國民黨打倒帝國主義、賣國軍閥、共產黨及貪官汚吏等一切惡勢力之意義、繼由民團軍趙總司令守鈺講演、大意亦有三點、㈠解釋本日開會之義、㈡湯陰各界同胞從本日起應有之覺悟、㈢關稅自主與中國民生、下午三時散會、

▲中央社十四日南京電　航空司令部政訓處、派赴前方第二批工作人員、寒晨出發、隨帶宣傳品十萬分、

▲中央社十四日南京電　國府副官兼三十四軍兵站部長汪寰忠、奉十一路軍方總指揮電召、寒渡江北上、

▲中央社十四日南京電　保定電、奉軍第八軍萬福麟部、與第二十九軍戢翼翹部、眞在邯鄲受天門會挑撥、戰四小時、萬部損失甚大、刻已奉張學良電令、調回石莊補充、

▲中央社十四日南京電　北京電、日前奉派赴太原求和周勸返京、周語人、晉向張強硬、此行毫無要領、

▲中央社十四日南京電　中央黨校寒遷往紅紙廠法大舊址、

▲中央社十四日南京電　政訓部副主任何思源、夜車赴滬、不日返京、何語人、最近訓練諳熟直魯情形靑年一千人、以便宣傳、

◉武穴駐軍賀部被繳械

▲東方社十四日上海消息　武穴十三日來電云、第二軍第四師羅梅光部軍隊七百人、昨晨十時、由江西方面開到、忽襲擊在武穴守備之第六軍獨立第四師賀對廷部之千人、在市內及郊外交戰、歷七小時之久、守備軍之一部被繳械、其大部向西北潰退、師長賀對廷被俘、兩軍各稍有死傷、市民未受殃及、日僑三名皆無恙、目下羅梅光代維武穴秩序、宣布戒嚴、

▲東方社十四日上海消息　武穴十三日來電云、十二日午後三時、經過武穴之日淸輪船南陽丸、在該地下游二海里處、被華兵數人開槍擊射、聞幸未受損失、

◉北方戰事又趨緊張

▲電通社十三日大連電　奉馮兩軍在滹河北岸、十二日交戰竟日、勝負未明、

▲路透社十四日北京電　張學良楊宇霆巡閱京漢路綫之奉軍後、已於昨日回京、足徵目前之戰事其劇烈雖自去秋以來所未有、然仍無決勝之性質、

▲東方社十四日北京電　現在天氣漸暖、奉天系與晉豫各軍之戰機、在京漢京綏兩方面均已成熟、磁州南方及龍泉關方面之形勢、似已漸形緊急、孫傳芳軍之一部分依濟南巨頭會議之結果、以奪回曹州爲目的、目下正在陸續向該方面前進、此係備以後之策戰、尙非全般的總攻擊之開端、奉天方面似擬在津浦線方面維持現狀、以孫軍爲左翼、以褚玉璞軍爲中央、以奉軍爲右翼、當馮玉祥軍、故孫軍前進至曹州、不久將與馮軍開始衝突也、

◉粵港間磋商各案

▲東方社十四日香港電　據所傳可靠消息、廣州方面曾向英國方面提議、以廣九粵漢兩路接軌爲交換條件、借欵三千萬元、又此間郵政局長及電氣局長、今晚晉省、其目的爲與廣州政府當局、商議省港兩地之電報問題、及新設航空路問題等、

◉吉省之排日風潮

▲電通社十三日大連電　吉林省前次開道尹會議、決定以後禁止日本人居住附屬地及商埠地以外、北京外交部對於日僑雜居、亦制定辦法、通令各省施行、日人對此頗爲重視、

◉德工程師談湘南共禍

▲路透社十三日漢口電　德工程師與其妻頃由湘省郴州抵此、途中險爲共產黨所害、彼等在郴州目擊華人數百名爲共產黨屠殺、彼等若非有醫學智識、爲受傷黨人施術療治、則早已喪失生命矣、最慘者民人有被活燒、有被剜去雙目、有被砍去手足、該工程師受僱於某礦務公司、據稱湘南及粵北有廣大區域、播滿共產黨、若輩多來自廣州汕頭、且與唐生智舊部聯合、現紛在各村及較小之城鎮行暴云、

◉美國大吏違法之疑案

▲路透社十三日紐約電　財政部長梅隆今日應參院油案委員會之召喚、到場說明、謂哈定時代郵政長海斯以價值五萬元之自由公債送至渠處、囑其收留、並囑其捐助同樣數目、以充黨費、但渠不受此公債、並自助合法捐欵五萬元云、海斯亦承認有送公債事、但謂此事不能謂爲犯法云、

▲路透社十三日華盛頓電　共和黨衆議員白蘭德今日在衆院要求商部總長霍佛辭職、指霍佛利用其職位作政治運動、挪用庫欵爲總統選舉競爭之經費、白蘭德又舉霍佛近派商部某次長辦理哇海哇省選舉運動一事爲其要求霍佛去職之一證、

◉印立法會彈劾印政府

▲路透社十三日新德里電　印度立法會今日以六十六票對五十九票通過聶赫魯之動議、反對撥付三十四萬羅比爲西門委員團經費、並因印政府未派印人爲國際聯盟會印度代表團領袖一事、以七十六票對四十五票通過一案、在名義上削減預算案、藉以表示印人彈劾印政府之意、

◉美國地震決堤

▲路透社十三日美國洛桑吉勒電　距此北四十哩之桑佛蘭塞細吐康揚地方、今日有地震、致百呎高之渠堤爲之傾覆、渠水四溢、約死四百人、該處食水一部份向賴該堤維持供給、現各處來救者已向災地出發、惟鄰邑未聞震動聲、故渠堤之倒、是否由於地震、尙屬可疑、有一營造場工人百五十名悉死於水、其遇救者、僅有一人、又著名畜牧場之印人三十名恐已遇難、又據災地醫院及停屍場之報告、現已覓獲屍身二百具、入民失蹤者尙有八百人、

公電

◉楊虎臣電　各報館均鑒、頃上中央軍委會蔣主席中央黨部組織部蔣部長一電文曰、中央軍委會蔣主席中央黨部組織部蔣部長鈞鑒、公以黨國重心、主管軍政、兼理組織、行見勝算獨操、二萬里河山奠定、黨綱不振、三百萬同志更新、滅軍閥於指顧、固根本於股肱、翹企旌輝、虔申燕賀、軍長楊虎臣叩齊、

◉南京建設委員會電　各報館均鑒、案奉中央政治會議第百二十七次會議決議案、設立中華民國建設委員會、以孫科等二十二人及國民政府各部部長各省建設廳廳長爲建設委員會委員、並指定孫科等十一人爲常務委員等因、本會遵於二月巧日在中央黨部正式成立、各委員亦同時宣誓就職、並公推張委員人傑爲主席、三月蒸日復奉國民政府頒發木質鐫錫印信一顆、文曰中華民國建設委員會印、牙質小章一顆、文曰中華民國建設委員會、又一顆文曰中華民國建設委員會主席、當於是日啟用、除分呈外、特電奉聞、中華民國建設委員會叩蒸、

◉紹啟驪電　各報館均鑒、驪師案奉白總指揮命令開、一查獨立第三師賀對廷此次叛變、竄據武穴、截欵扣稅、行若盜匪、仰該師長速率所部、密向武穴前進、將該逆部悉數繳械、以正紀綱、二所繳得該部器械、着即補充該師、三武穴治安、即由該師負責維持、以待後命、此令等因奉此、啟驪遵即率部向該地進剿、現已將該逆賀對廷活捉、并將精銳部隊繳械、其餘殘部、正切令各部包圍逆軍中、不日即可肅淸、除將該犯賀對廷解送白總指揮懲辦外、特電奉聞、國民革命軍第三十師師長紹啟驪叩文、

「人中寶」是純粹而有偉大功效的補藥開胃健脾調治百虛滋補精血康健延年男女老幼四時咸宜

價目　大瓶洋二元　小瓶洋一元二角

上海四馬路太和藥房總發行　國內外各埠分店及各大藥房均有出售

丙特359

◉宜昌各界紀念大會電　各報館均鑒、總理逝世、三載於茲、薄海同頌、哀痛罔極、溯自粵北伐以後、青天白日之旗幟、已飄揚長江流域、孫吳旣倒、本可直搗幽燕、盡淸殘餘軍閥、乃共黨陰賊險狠、圖謀破壞、唐逆復抗違中央、行爲狂妄、以致形成嚴重局勢、黨國幾瀕於危、所幸總理在天之靈、叛逆相繼仆蹶、革命前途、復現曙光、茲際我總理三週年紀念、回憶過去一切反革命派倒行逆施、無惡不作、我忠實黨員秉承遺志者固多、而被其惡化腐化者恐亦不少、撫心濟思、其何以慰總理、又有何面目以見被壓迫痛苦之民衆、言念及此、五內俱裂、今中央四次會議、已告完成、黨國前途、生機蓬勃、中被壓迫痛苦民衆之解放、實深利賴、自今以後、誓遵總理遺敎與四次會議一切政策及決議案、承繼總理精神、嚴整步武、去衝破敵人壁壘、實現三民主義、完成國民革命、總理逝世三週年宜昌各界紀念大會元、

國內要聞

◉首都省市兩府之紀念總理會

三月十二日爲總理逝世第三週紀念日、江蘇省政府特於是日上午八時舉行紀念典禮、省府暨各廳職員全體出席、鈕永建主席、行禮如儀後、由主席報告略謂、總理逝世、於今不過三年、革命成績、斐然可觀、但我們省政府成立行將一載、究竟成績如何、言之甚覺慚愧、而今而後、我們應本總理奮鬬的精神、努力工作云云、旋即散會、九時薦任職以上、齊集國府禮堂行禮、委任職以下、由股主任率領赴首都各界總理逝世三週大會參與典禮、午後謁總理陵墓、並至第一造林場植樹、午後五時許始回府、附錄該府紀念總理聯語於後、「中天日月、韜隱三年、世界失南鍼、不僅悲哀屬吾黨、舉國河山、緜來半壁、征誅稽北虜、須憑奮鬬慰先靈」「克己似孔孟、博愛似如來、忠實尤似耶穌、萬水朝宗、何必再言宗敎、仁德邁唐虞、功業邁湯武、智謀更邁管樂、一身兼善、是眞前無古人」

南京特別市政府於十二日上午九時、舉行總理逝世三週紀念、市府及各局工作人員參加者、約五百餘人、由姚秘書長主席、程叔彪讀祭文、駱文翰司儀、行禮如儀畢、主席（姚秘書長）報告略謂、今天是總理逝世三週紀念、首都各機關各團體均舉行最哀痛整肅之紀念會、市政府因市長出席國民政府紀念會、故由本人代表主席、對於此次紀念總理之意義及感想、市長已有一篇宣言發表、諒諸位都已讀過了、今天在總理生前指定的首都裡來舉行總理逝世後的三週年紀念、首都民衆兄弟們以及市府和各局的同志們、除表現出極誠懇的哀悼情緒外、當然遠想到國民革命的勢力、已經從珠江流域達到黃河流域、是何等的偉大而迅速的發展、這種偉大而迅速的發展、原是總理預定的計劃、所以我們在首都裡的今天第一次舉行總理逝世紀念時、尤其盼望北伐在最短時期內完全成功、以求總理遺囑說的開國民會議廢除不平等條約等等實現、不過有人以爲將來軍事發展、全國統一以後、首都在南京或者要發生問題、就是說或者遷到北京、或別的地方去、其實這是一種過慮、南京之定爲首都、已經成爲鐵案、所以我們要紀念總理、就要大家起來請求中央確定我們的首都、並大家一致愛護我們的首都、再進而謀建設我們的首都、這才不愧爲總理指定的首都裡的民衆同志們、這才配來紀念我們去世三年的先總理云云、旋奏樂散會、

◉首都紀念會中之文字宣傳

十二日首都公共體育場總理逝世三週年紀念大會中、各團體關於紀念總理之文字宣傳品、散放甚多、茲擇錄首都各界紀念大會籌備會告民衆書於下、以見一斑、

「全世界被壓迫民衆的救星我總理孫中山先生、於三年前的今日（民國十四年三月十二日）長辭人世而去了、在他逝世的時候、一方論於次殖民地的全中國民衆、和世界上的弱小民族、覺得失去了一個偉大的革命的導師、解放的先驅、涕泣震悼、皇皇哀痛、他方國內軍閥和列國帝國主義者、以爲我總理逝世後、他們可以延長其末日的殘喘、可以無須顧忌地搶作威福、釋放了精神的重負、總理之死、在我們被壓迫的民衆是失去無價的無上的懷資、而在反動的軍閥和帝國主義者是得了延長作惡和侵略的良好機會啊、三年前的今日、三年前的今日、是我們的偉大之損失的一日、

總理生當洪楊之後、民族意識力在酣夢中欠伸、而異族的專制、帝國主義者的侵入、互爲因緣、使我全國民衆都成釜底之魚、被這二個強者日夕煎熬、總理稟着偉大的革命氣、俯仰上下、首倡革命、他自二十歲起、繼續不斷地領導革命運動、幾經患難、幾經磨折、經過一世紀四分之一的年月、失敗了十次、始於辛亥的那一年傾覆滿淸、把我民衆所受專制的桎梏、一起解除、中華民國人民的國家、就在這時成立的、自辛亥至總理逝世的那年、又有十四年的春秋、軍閥禍國、尤甚於專制滿淸、而帝國主義者運用其政治的經濟的手段、作更進一步的侵略、簡直要把總理艱辛締造之民國、擁有五千年文化的民族、斷送於一旦、於是總理更喚起民衆、造黨建國、領導國民革命、對內消滅軍閥、對外廢除不平等條約、以求中國在國際間人民在政治上經濟上的自由平等、他出其剛強的毅力、和遠大的計劃、前衝猛進、盡瘁以終、總理的一生、正面是中國革命運動開展的歷史、反面是異族專制軍閥禍國帝國主義侵略的遺蹟的歷史、尤其他的臨終、是中國革命爆發的一個火線、民國十三年十一月十二日總理離開廣州北上、由上海繞道日本、折返天津、赴北京、鄭重宣言「一是開國民會議、二是廢除不平等條約、沿路演說談話、都不離這二個重心、開國民會議是消滅軍閥的第一步、廢除不平等條約是打倒帝國主義的第一步、不料在這個時候、段祺瑞改國民會議爲軍閥爪牙的善後會議、改廢除不平等條約爲承認不平等條約、以爲外交團承認執政府之條件、總理就從那時受了感冒、重發肝臟病、總得了這個消息、病更利害、於是於十四年的三月十二日念着「和平」「奮鬬」「救中國」三句話而長逝、當總理北上以前「北京革命空氣已復澎湃、惟處於帝國主義與軍閥傀儡的交迫之下、一時無由振起、經總理這次偉大的精神的領導、北方革命的根基、始得堅忍不拔、總理雖死、而其領導下的革命勢力、已由南而北、普遍於全國的了、

總理逝世之後、本黨銜哀忍痛、接受全部遺敎、而導其生前未竟的國民革命、即於十五年的春天、興師北伐、站在民衆利益的立場上、與兇暴的軍閥、陰狠的帝國主義者、晝夜血戰、殊死抵抗、孫逆傳芳張逆宗昌先後潰退、張逆作霖寒心失膽、如喪家之狗、英日帝國主義者百般撓阻、然已知在中國特殊勢力之旦夕不保、出師至今、將及二年、由珠江流域而至長江流域、而至黃河流域、民衆揭青天白日的旗幟、奮起於後、而本黨統治區域、得占有全中國四分之三、然而在這二年之中、因共產黨徒潛入作惡、以致本黨漸起糾紛、與民衆痛苦、不但未有絲毫解除、而且還有甚於以前呢、本黨同志、流離顛沛、一方和軍閥帝國主義者不斷的戰鬥、他方和共產黨及一切腐化份子肉薄相搏、至最近的以前、始分而復合、造成團結、中央第四次會議爲本黨生機的再興、黨內的糾紛旣已解決、而北伐大業指日可成、總理的未竟之志、和民衆所期望於本黨的、將在最短期間努力使之實現、

總理雖死、而他的精神永生不死、他所遺留給我們的、是全部遺敎、三民主義建國方略建國大綱第一次全國代表大會宣言等、是蘊蓄中國民族之歷史的文化精神、和世界之科學的學術經驗之實物、不但爲本黨領導國民革命的最高原則、並且爲全國民衆自求生路的唯一捷徑、親愛的民衆們、我們所處的地位、是怎樣的地位、上面有虎視眈眈的帝國主義者、有貪饕無厭的殘餘軍閥、有謀死灰復燃的共產餘孽、有人面獸心的一切腐化份子、我們的地位、是鑽在泥塗裡、被上面的一切反革命派踐踏、我們的身家性命、將要斷送在他們的鐵蹄下了、我們要求生路、只有依照總理所指示的捷徑、去自求生路、親愛的民衆、告我們感激總理始終擁護民衆利益、爲民衆利益而奮鬥的總理孫中山先生逝世、我們的偉大的損失已經三年了、這三年中我們還得生存惡劣的環境裡、戰勝大部份的惡勢力、還是總理的精神遺教默佑我們、詔示我們的結果、然而我們本身的利益、還沒從帝國主義者軍閥和一切反革命的手裡奪回、今日是總理逝世的三週紀念日、我們哀悼總理、感激總理、安慰總理、只有在總理所指示的捷徑上團結一致、擁護站民衆利益的立場上完成總理遺志的中國國民黨、並出其全力、參加國民黨領導下的國民革命、向一切反革命派的手裏中取回我們自己的利益、」

◉首都之軍紀治安問題

▲衛戍部宣布辦法十項

首都衛戍司令部爲維持軍紀、保護治安、特召集軍警聯席會議、議決辦法十項、呈奉軍事委員會核准、昨由該部通告本市各軍、各駐京辦公處、各機關、一體遵行、茲將其通報及維持辦法、分錄於下、（一）通報　爲通報事、首都爲中外觀瞻之地、凡地方治安、尤關重要、乃近日每有不肖軍人勾結地痞流氓、肆行無忌、以致刼案屢出、閭里騷然、風紀敗壞、達於極點、查整飭軍紀、約束士兵、客歲迭經軍事委員會三令五申、乃日久玩生、漸萌故態、敝部爲鞏固首都治安起見、特召集軍事警聯席會議、議決維持軍紀保護治安辦法十項、呈經軍事委員會核准、自應遵照執行、以維軍紀而保公安、除令所屬、自本月十五日起遵照施行外、相應通報貴處、請煩查照、轉飭所屬一體遵照辦理是荷、（二）維持治安辦法　㈠各機關各部隊各駐京辦事處應嚴行約束士兵、按時點名、不得任令自由出入、㈡各部隊各機關士兵、及各病院傷病兵外出、均須掛外出證、外出證概遵照軍委會前次規定式樣、由部隊機關病院自行製辦、掛於衣襟上、夜間自九時以後、尤須嚴禁在外游行、倘因公外出、須佩帶公務證、如有不佩此類證章出外者、由巡查隊隨時拘捕之、㈢無論官兵、凡著正式軍服、而不佩帶符號證章者、概以游勇論、立予拘捕究辦、㈣各地駐軍官兵、因事離開本部隊駐在地、未至京城時、應給予護照或證條、否則一律以游勇論、拘捕究辦、㈤著軍服或便衣而佩帶已廢符號、或非正式軍隊符號者、應立即拿辦、㈥不准無故攜帶武器、遊行街市、㈦嚴禁軍人吸食鴉片、違者立予拘捕法辦、㈧嚴禁軍人賭博、違者立予拘捕究辦、㈨現在已愈傷兵、業經明令給資、歸隊服務、如仍敢逗留、以傷兵名義滋事、即行拿辦、並嚴禁已愈傷病兵假借休養所名義、麕集滋事、㈩由公安局調查戶口、無論何項機關及住戶數目、切實報明、不得有拒絕並假報情事、

◉慘案特別法庭定下月一日成立

▲法庭地點暫定中央黨部

一二二特別法庭各代表、十三日下午一時在後援會開聯席會議、出席者、柏文蔚・白雲梯・張君度・嚴揄魁・陳鑿燊・胡仁濤・曾省・章阜春・曹葛仙・謝兆熊・唐國楨・列席者程瑞霖・林彬・黃世傑、推柏文蔚主席、報告中央對於一二二慘案之關切、希望各代表貫徹中央同情於死傷民衆之至意、次由黃世傑報告前次聯會結果、旋議決重要案如下、㈠通過特別法庭組織及審判程序法、由國府公佈之、㈡特別法庭地點暫定中央黨部、㈢定四月一日法庭正式成立、㈣推白雲梯嚴揄魁章阜春負責籌備、另請程瑞霖黃世傑襄助、茲將法庭組織及審判程序法錄次、（一）特別法庭（以下簡稱本庭）置審判員十一人、以左列人員組織之、一、中央黨部代表二人、（柏文蔚白雲梯）二、軍委會軍法處長一人、（代表胡仁濤）三、江寧地方法院院長一人、四、江蘇省政府代表一人、五、南京特別市政府代表一人、（嚴揄魁）六、首都各民衆團體代表五人、（曾省章阜春曹葛仙謝兆熊唐國楨）（二）本庭置常務委員三人、由全體審判員互推之、對外代表本庭、對內分配事務、並行使他項法定之職權、（三）本庭置主任書記官一人、書記官三人至五人、由本庭聘任之、（四）本庭置司法警察十五人至二十人、由本庭調度之、（五）本案被害人之親屬或其代理人、得逕向本庭告訴、其他明瞭本案眞相者、亦得告發、（六）本案被告人不論身分、概歸本庭審判、（七）本庭有指揮各地軍警、行使法定職務之權、（八）本案公判時、告訴人及被告人均得委任律師出庭、（九）本案被告而其所在不明、經二次票傳或公示、限期到庭、非遇天災時變、而逾期不到者、得據案內證據、宣告判決、（十）本案以全體審判員之合議裁判之、取決於多數、但開庭調查證據、得由審判員三人以上行之、（十一）本案以一審爲終結、對於本庭之裁判、不得上訴、（十二）本案裁判後、即由本庭分別執行、（十三）判處被告之羈押、罪刑之執行、得由本庭指定相當場所爲之、（十四）本法未有明文規定者、適用現行刑事訴訟律及其他法規之規定、（中央社）

◉國民政府否認北方紀念郵票

▲國府轄境內一律禁止行用

北京郵政總局近來發行一種紀念郵票、國民政府交通部郵政總局局長劉書蕃特具呈交通部、報告情形、並通飭各地、不予承認、禁止通用、交部昨日已指令照准、茲錄劉書蕃呈交部文如下、「現據報告、北京郵政總局奉北庭命令、發行一種紀念郵票、計有一分四分一角一元四種、專在直隸山東奉天吉林黑龍江新疆六省以內售賣等情、竊查北方新製此種郵票、自不能予其在國民政府轄內行用、惟其單獨發行於北方所轄六省之內、我方實屬無法制止、猶之全國三分之二歸我國民政府轄內、設欲創行何種郵票、彼亦不能反對、又查此項紀念郵票售得之欵、均歸入郵政賬內、於郵局方面尙無損失、除通令各管理局查照、令行所屬局所、對於此項郵票不予承認通用外、理合呈請鑒核、誠爲公便、

◉蘇農工廳擬訂工會立案條例

江蘇農工廳近制定工會立案條例草案、已經廳務會議通過、日內將提出省府委員會議決頒布、茲覓錄草案如下、「第一條、凡江蘇省政府行政區域內之工會、皆須遵照本條例呈請立案、第二條、凡呈請立案、須具呈請書、並附該會章程及職員履歷會員名冊各二份、呈由該管縣政府查核、轉呈江蘇省政府農工廳核准立案、但省總工會及不屬於一縣行政區域之聯合組織者、其立案應逕呈江蘇省政府農工廳辦理、第三條、工會經核准立案後、由廳發給證書、並公告之、第四條、本條例施行前成立之工會、須於本條例公布之日起、二個月內呈請立案、第五條、工會之章程會址或職員有變更時、須於兩星期內呈廳備案、第六條、工會立案後、每年於一月七月之初、須將經過情形、按左列各項、造具表册各二份、呈請審核、㈠會員之姓名籍貫、入會年月、職務種類、就業處所、及其失業死亡傷害等之狀況、㈡會務狀況、㈢經濟狀況、㈣經營事業、㈤有無罷工或其他糾紛事件、及其經過之情形、第一項之規定、各級工會聯合會及總工會不適用之、第七條、工會立案後、有違反法令、或不遵照前條規定辦理者、其立案即予撤銷、第八條、工會於解散時、須聲叙理由、呈請註銷立案、第九條、縣政府處理工會立案事務、有違反法令時、原呈請人得詳具理由、呈請江蘇省政府農工廳核辦、第十條、本條例施行細則另訂之、第十一條、本條例自公佈日施行、」

◉金融監理局整頓各省鑄幣

金融監理局以吾國現行幣制、殊不統一、實與貨幣原則相反、爲整頓起見、特擬具辦法三項、呈請財政部核辦、原呈如下、「竊維泉幣爲易中媒介、以流通無阻利商便民、爲不易之原則、惟查吾國泉幣現狀、則適反乎此、甲地之幣、異於乙地、行於此者、輙拒於彼、南北不流通、各省相殊用、甚至一省之內、畛域尤分、紛呈雜色之觀、缺乏標準之貨、以致匯兌時有消長、工商交受障碍、推厥原由、實由各造幣廠所出之幣、間有成色未合定制、型式過於紛歧、其種類與分量、尤供求不相適、旣反貨幣原則、自生人民迎拒之心、職局職掌所在、誠當就根本上徐圖整頓、茲先謀所以治標者、擬請鈞部令行各造幣廠、㈠凡開鑄各項新式幣、須將新幣之種類成色模型及其鼓鑄理由、作成說明書、呈部令行職局核議、未經職局核議呈復之先、不得逕行鼓鑄、㈡經部批准照鑄、須將開鑄及停鑄日期、分別通知職局、㈢鑄成之幣、應將幣樣檢送職局、以供化驗、如發現成色不合制者、得令停鑄、以上三事、務使各廠切實遵行、俾職局得有考核之資、則紊亂自可預防、庶於幣制統一前途、不無利賴、是否有當、伏候鑒核施行、」

凡人不幸、而沾染花柳梅毒、發生之速、如荒草之蔓延、僅刈其枝葉、而不除其根、必有萌芽之慮、治療、剷除梅毒、若不將血液中所蘊伏之毒菌除淨盡、必有復發之憂、傳染妻孥、危害生命、甚至斬宗絕嗣、遺害之烈、有如是者、

海波藥

爲醫治花柳梅毒之唯一良藥、凡「紅白淋症」「軟硬性下疳」「魚口便毒」「橫痃瘡瘍」「尿道封口」「骨絡疼痛」「濕熱毒」「婦女子宮炎」「小兒胎毒」等症、服之皆有剷除毒根之功、永無復發之慮矣、

▲定價　每瓶二元　每打廿元

上海五洲大藥房總發行　總店四馬路　分店鐵大橋

中外各埠五洲分店及各大藥房均有出售

◉湘贛軍會勦邊境共匪

十日南昌通信、贛省當局現所注意者、爲肅淸匪共與參加北伐問題、各界人士亦無不引頸企望、據軍界消息、現在贛西共黨最猖獗者、爲遂川之毛澤東、安福之劉佐達、寗岡之袁文才、及萍鄉之劉威、此數匪均受毛匪指揮、總數約在二萬人左右、快槍亦有四五千枝、其接濟多由湖南及贛粵交界處運入、至二十七師及九師進勦之計畫、㈠二十七師由萬安向遂川安福前進、㈡九師由袁州向萍鄉及永新前進、一面電請湖南程總指揮派隊由醴陵株州瀏陽攸縣平江進勦、三路包圍、以期一鼓殲滅、現第一路進勦之二十七師八十一團已將萬安共匪擊散、刻多竄入山洞潛伏、苟延殘喘、最近八十一團仍在分途搜索、因得民衆援助、搜獲共黨所埋藏之槍枝一百餘枝、子彈無算、共匪首要曾天宇亦被羅塘灣民衆帶領軍隊、在油灘坑園住、該匪因無路可走、卽服毒自盡、（一說係被鄉民拿獲斬決）軍隊苟能再駐一月、當可搜絕根株也、至第二路之九師劉鎭、進勦永新共匪時、被寗岡安福遂川永新共匪袁文才等所包圍、損失頗重、遂川復爲共匪所據、二十七師楊師長以遂永兩路匪勢猖獗、非重兵不能剿滅、特電駐樟樹之九師、速派部隊增援、現九師師長楊池生已督隊馳抵吉安、刻正在吉開軍事會議、聞會商結果、一面派隊分由永新安福萬安、三路進剿遂川寗岡一帶匪巢、楊師長（夷齋）並定五日往新督師、一俟寗岡遂川肅淸後、則匪之根據已失、而湘東匪黨接濟亦斷、勢成釜底游魂、其餘如吉水吉安永豐各縣小股共匪、不足平也、聞湘省方面、程總指揮以共黨朱德等在湘南一帶猖獗異常、已派軍進勦、駐萍之三軍二十六團亦通力合作、以收夾擊之效、茲將萍鄉陳團長來電錄下、「職於冬日率兵兩營、與醴陵王副師長會勦泗汾之匪、於三日將匪擊散、一部已竄至普口市太平山等處、已由傅縣長率隊至北路防勦、現抽調一營回城休息、如蓮花股匪竄入、自當派隊迎擊」、按萍鄉土匪騷擾、已經多日、現經兩省軍隊會勦、當不難肅淸也、

◉繆培南部開抵景德鎭

▲卽開祁門集中加入北伐

婺源通信、由粵入贛之繆培南部、自奉蔣總司令電令、移師北伐、全軍開入祁門集中待命、繆軍長卽率所部、循建昌・餘江・樂平・經浮梁入皖、婺源各公團以該軍開婺祁集中、地方貧瘠、供應困難、曾電呈中央、請令改道前進、惟師行在途、已難轉道、前傳將由常玉入浙、並非事實、頃據景德鎭來人云、該軍本月一日已全部抵鎭、繆軍長駐小港嘴太白園、各團營分住會館民房、繆軍長及薛副軍長會銜出有佈告、謂敝軍奉蔣總司令命令、由贛入皖、加入北伐、稍駐卽開祁門、務望各安生業、勿生誤會云云、聞該軍在景稍息四五日後、卽開往祁門、候令加入北伐、軍紀尙佳、經過各縣、地方亦甚安謐、（三月三日）

◉杭州快信

▲省政府籌備植樹典禮頗爲隆重、各機關學校、分日舉行、今日（十四）上午爲建設廳全體人員在廳集合、至鳳凰山植樹、又該籌備處決定、一・公推軍事廳長爲總指揮、一・典禮日刋發特刋、

▲杭總商會昨（十三）開會協商續募二五庫券、已決定銀錢兩業各四百元、綢業兩萬元、典業一萬元、布業六千元、其餘各業二三千元至數百元不等、共湊十五萬元

▲杭市米價迭漲原因、在來源缺乏、現總商會王會長、查得台屬黃岩等縣、頗有餘米可以接濟杭州民食、已商請省政府頒發台屬採米護照輪運、經滬運杭米數、以兩萬石爲限、

▲省政府據海寗孫縣長呈請開辦飼養小蠶場、昨令改名養蠶指導所、至飼養小蠶、應用小葉、不妨酌爲供給、其預算中購葉費核減之欵、可增爲宣傳印刷費、又宣傳川旅費、應改爲指導宣傳費、現值蠶期在卽、准照開辦費預算發欵、遴委妥員冠日舉辦、

▲杭市民協會銀錢分會所擬防衞盜匪方法、經省政府令公安局查復、窒礙難行、

▲民政廳長朱家驊昨由粵起程來杭、財政廳長陳其采昨自滬返浙、

上海日夜銀行

定期存欵表 銀洋一律

定期三個月……週息七厘
定期六個月……週息八厘
定期一足年……週息九厘
定期二足年……週息一分
定期三足年……週息一分一
定期四足年……週息一分二
五年半 對本對利 即照本加給息

（辦公時間）上午九時起下午七時止 （總室電話）中央六百〇六及六百〇七號

愛多亞路大世界隔壁

欲經營 醬園 南貨 汽車 大當 鋪行 鋪 注意

因宜打字職業專校招 日夜校 男女生

禮拜五六拍賣

魯意師摩洋行 始創自同治十三年 即英一千八百七十四年

禮拜四拍賣 住宅

魯意師摩洋行 始創自同治十三年 即英一千八百七十四年

汽油船 汽車 FE CHUN

絨地毯

三發洋行

奉法公館事諭 步維賢律師 計會 委託

禮拜四拍賣

禮拜四拍賣

魯意師摩洋行 始創自同治十三年 即英一千八百七十四年

利紀生洋行 禮拜五拍賣 消白漬鉛絲

禮拜五拍賣 瑞和洋行

禮拜五拍賣 宜和洋行 舊木器 鐵灶 浴缸 繡花燈罩 電吊風扇

禮拜五拍賣 住宅

魯意師摩洋行 始創自同治十三年 即英一千八百七十四年

單契遺失聲明

西醫產科 曹志新聲明

陳文麒 律師 代表 孫稷 聲明

劉律師代表 相廣記 大源公次 陳鵬志等警告結束事實

趙鼎傳律師代表德存公司聲明解除合同

遺失莊票

遺失圖章

遺失棧單

作廢聲明

派司遺失

遺失莊票

遺失徽章

遺失息單

遺失存摺聲明

遺失息摺聲明

遺失聲明

遺失股票

遺失圖章聲明

受盤聲明

合衆肥皂廠聲明

萬盛泰米行啓事

戴恩師表商美行事 繼律代美中木啓

南市順興貫器號啓事

胡耐安啓事

陸鴻麒啓事

證江宜縣昌溪篆害因告 明西豐新芳花受原廣

聲明離異

退保聲明

驅逐劣子

六合縣單家橋胡興聲明

推盤受盤合併聲明

推召聲明

受盤聲明

受盤聲明

推盤受盤緊要聲明

法國 韋爾博士發明 狐臭靈藥粉

老牌 自來精

疝氣 小腸疝氣丸 一盒包愈斷根 法麟氏德法 醫生秘製

感謝程鳳生醫生 癧子頸聖藥 癧瘰丸

德和會賓樓

尋

招請女推銷員

招請女書記

九牛牌 二虎牌 肥田粉 招請經理

肇豐行啓

實事求是 五豐肥田粉行 總經理外埠請

專治頸項癧子頸 癧瘰 立消癧瘰丸

德法

贈 / 贈

體虛白帶丸 白帶 千金調經丸

濟生老藥房

高大洋房召租

大廈出租或作廠棧

影片出租

欲覓房產者注意

吉屋廉價出賣

新出紀念郵票分讓

法麟氏醫生秘製白濁丸 立刻止痛止濁 門診奉送

白濁

三天包好 橫痃 下疳

白濁丸 橫痃丸 下疳散

德法

立止白帶丸

上海法界 滙利源 跑馬票

上海鄭家木橋 大利公司 善利全 大香檳 江灣大香檳 小香檳

周文卿花柳專科

周文卿獨擅其技 新輪老手 花柳全科 最短時間 二十年於茲 現值梅毒 解毒藥品 門診 六馬路存濟老醫局

第一白濁聖藥

立刻止痛止濁一匣即好三天包斷根

上海濟生藥房 費伯英醫生 秘製

留心假冒惟我一家秘製

體虛白濁丸

專治身體虛虧年久白濁

樓德和 會賓 程鳳生 秘製

悅昌新老廠

四馬路浙江路口 春季大放盤卅天

京都天德堂

祖傳家藏妙法 奇方與衆不同 毒門

下疳爛腫 五淋白濁 魚口便毒 疥瘡癬癩 痔瘡漏瘡 小腸疝氣 楊梅瘋癱

好好煙草公司露佈

五十支莊 十支莊 二愛施牌香煙不日出品特此露佈 總經理安樂煙公司 四川路一百廿三號

◎上海大豐恆赤金鋪廣告◎

川沙清理鹽田董業協會爲業戶遺失田單聲明

聲明

聲明

聲明

國內要聞二

總部經理處長劉紀文就職紀

昨日(十三日)上午九時、總司令部新委任之經理處處長劉紀文氏、就處行就職典禮、列席者五十餘人、事前由庶務股股長李超、督率該股各員、籌備歡迎、並由前經處長繆斌主席、單家賢司儀、饒麗民紀錄、開會如儀、首由繆氏致歡迎詞、略謂本處成立月餘、而尙無相當成績表現、大概有二種原因、(一)本處與軍委會尙未劃清職權、所有各軍領餉、由軍委會經理處承辦者居多、(二)兄弟以軍委會經理處事務稍繁、致不能常來與各位同志共同努力、所以沒有成績、並且使各位同志、都不能盡展所長、這是兄弟引爲至歉的、現在好了、總司令已委任努力工作久著功績的劉紀文同志、來處擔任處長、劉同志以前的革命工作、極爲總座所倚重、各同志都曉得的、不容贅述、所以劉同志來擔任處長、不獨兄弟與各同志引爲幸事、也就是黨國的幸事、希望各同志須受劉處長指教、努力工作、各盡所長、並且希望劉處長、對於軍委會經理處加以指導、因爲軍委會與總司令部精神上是聯貫的、祇因爲工作太繁爲進行方便起見、所以分工合作、其實是一而二、二而一的云云、授印畢、復由劉處長致詞、意謂現在北伐方殷的時候、我們黨員都應擔負起使命來、兄弟奉總司令任命來長本處、也就是這個意思、一方面來代繆同志分一部責任、可是革命不是片面的、希望各同志繼續共同努力、有什麽意見和計劃、均可儘量發表、並希望繆處長常賜以指導、不要離開我們、這就是兄弟來處的願望、禮成已近十一時、

徐州誤爆地雷之慘劇

▲炸斃三十餘人 ▲燬屋六十五間

十二日徐州通信、徐埠當此校軍聲中、第一軍工兵營爲準備試驗地雷、於十一日下午四時、在東車站鎭平街十七號門牌材料處誤爆地雷三枚、演成一大慘劇、當爆發之際、砰然三響、全埠皆聞、該處立刻黃烟衝霄、尸骸紛飛、殘破之人體手足、都從空際降落、第一軍長劉峙據報、深恐有別種意外、立時派隊馳往出事地點警戒、馬路上亦加派崗位、斷絕交通、幷派幹員切實考察、旋經查悉、係爲包蠟鉛皮、熔鉛焊貼其縫、因熱爆炸、當時在場之工兵第三連長張繼雲、湖北廝城縣北鄉兩路口人、立即斃命、幷斃工兵三連兵士七名、二連兵士一名、四連兵士一名、營部服務員一名、勤務兵一名、附近居民婦女十一口、小兒一口、潘姓家親戚蔣姓婦女一口、僕婦一口、小孩一口、乞婦一口、小孩一口四十軍醫院從兵一名、伕役一名、尸骸均不完全、有只餘半體者、有只條炸斃者、電線上曝肺腸、附近屋角簷下、多有血跡及零肢碎肉、慘不忍覩、毀屋共六十五間、當時軍警戒立嚴守、尙恐有未發作之地雷、不敢掘取、次日晨、始行漸逐收撿軼整尸體、殘餘者覆以蓋席、留待辨認、至死亡確數、據已查得者已如上述、惟以變起倉卒、恐尙不止此數、須待續查、最奇者、有銅人陳金廉、甫入工兵十日、以能制地雷、升爲排長、當時有友王振朋及周某兩人往訪、周以事先去、未五分鐘、而陳王同罹斯劫、事後周大驚詫、頗認爲劫數有前定云、

徐州民情强悍、以前東車站附近、恒有殺人越貨之事、近自大軍雲集以來、匪徒頗有戒心、加以戒嚴司令夏斗寅氏、督飭員兵、晝夜梭巡、並派隊分途清鄉、格殺巨匪二十餘起、匪風稍戢、詎本日正午、各界舉行總理三周紀念之際、城內通衢、竟發現刦案一起、被刦者爲中華書局徐州分局、該局開設中道街四十七號、司賬人胡厚孫、於本日正午十一時半、持鈔票二捲、計洋一千一百元、皆用報紙包裹、並何國記存摺一扣、擬赴徐州國民銀行存放、距行至二府街口、轉入銀市街之際、突遇一口操北音者、頭帶軍帽、身着灰色制服、外加黃黑色大衣、以手槍禁其聲張、席捲所有而去、事後胡始呼救、途人環如堵、盜已遠颺無踪、夏司令聞報、極爲震怒、已嚴飭鐵營密緝務獲、查徐城頒行戒嚴條例、原有禁止兵士佩帶手槍一則、惟隨從長官者除外、否則一經查覺、即予扣留、俟該部長官來函證明事由、始准發還人槍、此係防微杜漸之意、然駐軍龐雜、在執行職權上、殊感困難、自此案發生後、夏已咨會各友軍、請予諒解、嗣後決不通融矣、

徐州總理逝世紀念之熱烈

徐州通信、總理逝世三週紀念、早經各界聯組籌備會籌備、於先一日晚六時舉行提燈會、在舊府署會場集合、計到有縣黨部及各民衆團體、各政治機關、各男女中小學校、各軍選派部隊、各政訓處、共八十餘團體、約兩萬人、全場燈彩輝煌、軍樂齊奏、開會如儀後、出發遊行、自會場經鼓樓街、折縣署街、走順風街、轉鎭署街、循南門大街、繞東門大街、越隍廟街、至一文亭解散、隊綫延長約三華里、燈彩多爲紅白藍三色、沿途高呼各種口號、全埠商肆、亦預由籌備會通知、一律懸掛素色燈彩參加、光徹霄漢、熱烈達於極點、散會已屆十時、

十二日晨、各界在城南雲龍山行植樹禮、先期由實業局籌備、參加六十餘團體、約萬餘人、集會地點在放鶴亭前院、如儀行禮後、全體至印心石屋北山坡、共植樹萬餘株、午後一時、各界在舊府署開紀念大會、會場搭蓋台一座、軍樂台兩座、場周環以白布、台上供總理像、橫額爲精神不死、聯云「歷四十年險阻、不屈不撓、西走英、東奔日、時復南越北胡、革命志彌堅、此種精神眞無畏、豈三載光陰、再接再厲、除共產、滅軍閥、盡掃貪官汚吏、救民功未竟、遺言奮門豈能忘」、又劉峙特撰聯云「奮鬥四十年、締造民國、比隆法美、病榻寫遺言、浩氣長存貫日月、轉戰五千里、奠都金陵、殫戈淮徐、軍閥延殘喘、雄師直搗入幽燕」、場門之外、高搭松門、計共簽到一百餘團體及民衆參加者達四五萬人、開會行禮後、由總部總參議何成濬講總理奮鬥歷史、我儕應繼續此種精神、打倒新官僚新軍閥共產黨三障碍、以完成革命、第一縱隊總指揮劉峙講、(一)同志須努力除軍閥、(二)須擁護蔣總司令完成北伐、(三)須遵守總理遺訓共同奮鬥、以竟總理未竟之志、戒嚴司令夏斗寅講、我黨預定由總理逝世一週年至二週年打到長江流域、業已實現、由二週年至三週年打到黃河流域、尙未完成、今後共黨既清、祝同志努力、待四週年打到北京、以竟大功、航空司令張靜愚講、大家要知總理之死是死在反革命集中地的北京、是爲開國民會議、廢除不平等條約而死、我們應完成此兩項、以慰總理之靈、嗣十軍代表朱冠、四十軍代表賀寅生、四十軍特別黨部陳曉初、四十七軍二師政訓處沈傳珍、十軍政訓處馮友眞、九軍政訓處杜從戎、十軍砲團管迪之、總部參謀丘文、十軍特別部隊政訓處王珏、四十軍三師政訓處王傳麟、徐中代表梁松榮、徐女中校長朱光玉、淮鹽運銷處代表林呈輝、縣黨部代表魏樹三等各有演說、均極激昂、提案、計由縣黨部提出三案、(一)改鐘鼓樓爲中山樓、南門大街爲中山街、(二)改城隍廟爲中山紀念堂、(三)今年植樹定爲中山紀念林、全體通過、呼口號奏哀樂閉會、是日軍政地方各團體、除加入大會之外、尙多自開紀念會、全埠停止辦公及娛樂一日、一律下半旗、幷於旗上加黑紗誌哀、當鳴號砲時全埠停止動作、飛機兩架翱翔空際、擲散傳單典禮之隆、爲向來所未有、宣傳除更分組出發講演、市巷遍貼標語圖畫之類、熱烈氣象、亦從前所僅見、

總理逝世紀念各地大會續紀

▲青浦 青浦總理逝世三週紀念、由縣黨部召集各團體機關開會籌備、議決各界下半旗誌哀、計是日到會者、有縣黨部縣政府等代表二十餘人、各校學生及民衆參加者五十餘人、主席馮韻紀錄胡超倫楊滌凡、開會後、代表演說者十餘人、會畢整隊游行、至北門中山林舉行植樹典禮、高呼口號、唱國民革命歌而散、

▲金山 金山縣政府等各機關團體、於國忌日上午九時、在公共演講廳舉行總理逝世三週紀念大會、由焦縣長主祭、公安隊陳局長市政丁局長教育蔣代表建設陸代表黨部姚代表商會周會長等陪祭、沈士雄讀輓詞、張樞北司儀、行禮如儀、後唱悼歌、行獻花禮畢、有陸士傑翁壽香沈士雄沈德仁等相繼演說、末呼口號而散、

▲吳江 吳江各界、籌備總理逝世三週紀念大會、事前早經籌備、故是日上午十時、舉行紀念典禮後、即出發游行、環繞城廂熱鬧市街、沿途高呼口號、至下午二時、至東門內中山林、舉行植樹典禮、

▲丹陽 本邑各界昨在公園講演廳、舉行總理三週紀念會、是日參加民衆約一千餘人、黨員以及民衆、一律臂纏黑紗、女界均襟配黑花、秩序整肅、上午七時開會、由縣黨部率領羣衆、行禮如儀、各界均有演說、高呼口號攝影散會、下午二時、齊赴北門外覲晉山植樹、

▲江都 江都各界、昨日(十二)舉行總理逝世三週紀念、並舉行植樹典禮、(註)一時許齊集縣黨部、到各機關團體代表百餘人、略事討論、二時出發北門、分乘小划洋划經瘦西湖、至平山登陸、事前由建設王局長派員布置、行禮如儀、即由黨部常委羅青及王局長、黨各代表赴平山東蜀崗一帶、分植楡柳桑槍等苗、約數百株、分別簽竹標爲誌、迨晚歸來、時已萬家燈火、

▲浦口 總理三週紀念日、此間津浦沿路下半旗、職員手勝、全體臂纏黑紗、下午開會、總局門首結素彩、情形極熱烈、

▲湖州 十二日上午十時、吳興縣長趙次勝、率同縣政府暨各機關職員、在國貨館路旁地舉行植樹典禮、同日午後、各界在實業體育場、開總理逝世三週紀念大會、共到三十餘團體、男子臂纏黑紗、女子襟綴黑花、並各自備小旗、上書警語、場中由軍警商團協同糾察、一時開會、由縣黨部曾舜臣主席、次由各界次第演說、會畢、列隊遊行、沿途高呼口號、環繞全城一週而散、

▲蕭山 今日(十二)爲先總理逝世三週紀念、在城中大池頭佛道場所、是日各團體、農工商學兵、一致到會、共有六十團體、萬有餘人、演說高呼口號、並由各團體向上下街游行一週散會、是日各機關休假、商店休業、並下半旗、藉誌哀忱、

▲蚌埠 昨日爲總理逝世三週紀念日、本埠各界、先期籌備舉行大規模之紀念、表示哀悼、會場預擇於天橋北首、利興公司後大操場、正中建築演說台、中懸總理遺像、台前用黑地白字橫扁對聯、文曰各界舉行總理逝世三週年紀念大會等字樣、上懸白紙大彩球多枚、台之兩端設簽到處、到會各機關人員、多臂纏黑紗、全市均休業半日、各店門首、均貼紀念孫總理逝世三週年字樣、上午七時許、各界均紛紛涖會、共計約近二萬餘人、行禮後有王寶齋參謀長、潘著寮師長、宣慰使署代表高孝菴、三十三軍政訓處胡學田、省黨部黃械生等演說畢、時已二句餘鐘、遂整隊遊行、每組均推定響導、手執旗幟、沿途指揮、路線則由大操場北行東轉、再向西南入二馬路、直西走北轉入華昌街、經過中正街、東折大馬路、過天橋至車站後散會、

蕪湖快信

▲此間植樹典禮、於十二日下午二時在小赭山舉行、到各機關各學校五六千人、主席爲呂寶璋縣長、行禮後各校多結隊游行、

▲第二縱隊總指揮三十七軍軍長陳調元、前返皖就省政府委員主席之職、將於日內轉赴前方指揮所部北伐、主席職務、經公推孫棨代理、

▲三十七軍副軍長兼教導師長范熙績、十三日偕該軍政治主任吳醒亞由甯到蕪、郭交涉員暨各機關長官、均登輪晤談、旋即上駛赴省、與陳主席洽商公務、

▲第五路軍總指揮部、特派吳星南爲皖北募兵處主任、吳今日率員及衛隊數十名到蕪、在中華旅館辦公、

▲教育廳爲另行徵收捲烟教育經費附加捐、另設捲烟憑證稅局、已委任毛景周爲局長、總局將設蕪湖、安慶大通設分局、

▲皖岸食鹽濟運局、奉財部命令、於昨日將由鐵船裝運過蕪赴鄂之食鹽二萬餘包扣留、並由公安局派隊前往監視、聽候核辦、

▲捲烟商爲反對稅局、收二七五稅率發生風潮、曾電財部捲烟統稅處請願、頃得覆電、謂已派員來皖調查、

▲首都消息、安徽全省禁烟總局長雷慧劍、已經改委袁濂民、袁日內即來皖接任、

▲南鄉易俗鎮、前日被股匪連劫兩村、擄去計姓婦孺及尙永起兩人、事主已因來城報案請勦、

▲三十七軍之砲兵團、本駐安慶、現奉陳調元令參加北伐、已準備即日開拔、赴浙江集中、(十三日)

浙省府會議統一幣制案

▲實行廢兩用元

浙江財政審查委員會、以國幣不能統一、深以爲憾、特擬具意見書、提出於第八十九次省委會、議決、呈請國民政府核辦、其原案云、「統一國幣應先實行廢兩用元案」竊維我國貨幣之紊亂、至今日而已達極點、內爲商民所詬病、外爲列邦所騰笑、追溯原因、歷史甚遠、蓋我國歷代政府、從無統一全國貨幣之整個計劃、實無幣制之可言、任令省自爲政、沿用銀兩(俗稱元寶)爲主幣、至前淸中葉、開闢五口通商口岸之後、山西匯票號、應時而起、經營匯業、各省各埠、均可通匯、即利用此平色之不同、計算折合、於中牟利、遂造成各省各埠種種平色、名目糾紛雜亂、商民病之、至淸末、我國自鑄銀元、定爲國幣、商民實其利便、樂於行使、但所鑄無多、供不應求、流通省分較少、銀元仍居副幣之地位、各埠仍多元寶、猶可言也、自民國成立以來、銀元需要既繁、流通亦廣、南京浙江武漢等造幣廠、應時鼓鑄、不虞缺乏、現在南北各省以及通商巨埠城市鄉鎭、無不以銀元爲通用之唯一貨幣、銀元流通既如是之廣、現元實數量又如是之多、實無沿用銀兩之必要、乃現在各省埠、仍用銀兩爲本位、如南京鎭江安徽等處、則名曰二七寶、如漢口則名曰洋例銀、他如重慶之瀘平、河南之汴平、種種名目、不一而足、用其名而無其實、所謂虛銀兩本位是也、無論就事實上理論上而言、孰不願其廢除此虛銀本位、而以實在硬幣之銀元爲統一之國幣、然此虛銀本位之存廢問題、其權操於各地之錢業、因錢業貸款於商家、均以銀兩爲主體、銀元爲副幣、而實際交付者、銀元也、屆期歸還者、亦銀元也、何必沿用銀兩、推其原因、不外銀兩與銀元、有兌換折合之手續、從中可以牟利耳、商民受其盤剝、無可如何、敢怒而不敢言、苦莫甚也、推其流弊所及、如浙江寗波、市面用過賬銀元本位而沿用、遇洋商人、如取現洋、又須貼水、杭州之現水、亦復如此發生、莫非各埠尙行虛銀本位階之爲厲、更屬亟應改革、竊以銀行錢業之設立、其有調劑金融之資、沿用虛銀兩名目、轉以病商、實屬背道而馳、況我國各省埠、現在所收苛雜正雜一切稅捐、及大宗之關稅鹽稅等、無不以銀元繳納、倘能將各省虛銀兩本位、先行一律廢除、則推而至於上海之規元、亦可決定廢除、將來關稅、亦即統繳銀元、無論中外商民、必均享其便利、而政府方面、免去收進折合銀兩、放回再合銀元之兩重虧耗、又甚有益、實爲利國利民之舉、用特謹獻芻議、應請省政府呈請國民政府實貴勦理、本革命之精神毅力、積極實行、以立我國幣制之基礎、並示中外大政之設施、是否有當、仍請公決、

浙省發表各縣禁烟特派員

浙省禁烟局、自部省問題解決、余文燦接事、各縣禁烟處、除昌化慈溪上虞遂安泰順龍泉景甯等七縣、尙未正式成立外、其餘各縣、均經次第組織就緒、所有各縣特派員、亦由余局長分別委任、茲錄如下、杭州市兼杭縣總局自兼、海甯黃名魁、富陽馬瘦桐、餘杭郝新台、臨安金棻、新登黃廣臣、於潛高德中、嘉興冉楚湘、嘉善高車淸、海鹽陶景亮、平湖丁愷豐、崇德佛立棠、桐鄉黃思齊、吳興潘榮第、長興李鵬、德淸毛維經、武康郭相時、安吉章恒性、孝豐李秉之、甯波市兼鄞縣徐鈞溪、鎭海錢之江、奉化王興業、象山陳思博、定海羅天寶、南田丁德威、紹興馬文綽、蕭山劉蔭曾、嵊縣王文芝、餘姚周冠行、諸暨徐希達、新昌李瀛、臨海趙守錚、黃岩金念萱、溫嶺黃鼎銘、甯海錢翟士、天台王渡、仙居王劍輝、金華夏廷璋、蘭溪金建宏、東陽吳宗伊、永康趙斌、義烏葛廉訪、浦江顏瑾、武義汪銘心、湯溪褚保華、衢縣林嫞、龍游曹愼修、江山劉沅、常山苗啓平、開化劉照黎、建德周庸樞、淳安周建章、桐廬周聲著、壽昌鄭思泉、分水黃頌英、永嘉陸定夷、樂淸唐天生、平陽陳叔平、瑞安潘墨卿、玉環沈銘新、麗水許倬雲、縉雲宋堯年、雲和查宗湜、青田陸翰翀、松陽俞治、宣平秦聞凱、遂昌鄭瑞薰、慶元孫承羲、

地方通信

蘇州

▲開採總理陵墓石料 吳縣政府、據總理葬事籌備處來函、稱辦理總理陵墓工程、所用石料、大半採自蘇州金山、現該處石塘、開掘過深、難以工作、查吳縣十一都三圖金山浜、有採石塘一所、計五十二畝三分、所出石料、合於陵工之用、惟前被官廳禁止開採、擬請准予開採、但所採之石、是否可用、敬希示復、王縣長據函、已函致縣公安局查復、

▲橫涇鄉大綁票案續誌 蘇鄉橫涇敘莊石路浜等處、日前發生大綁票案、架去男女肉票五名、各事主已派人與匪接洽、茲悉匪徒方面、調查男票三人、均係平民、而女票二人、則身家殷實、故現下女票一人、每人索價須一萬五千元、男票三人僅每人索價七百元、事主方面、正在與匪三次接洽、但事主派人找尋匪船、非常困難、因官廳正在搜捕、故匪徒踪跡、並無一定、至於公安隊在橫涇南太湖口橫江草棚內、所獲之嫌疑犯劉忠厚王子祥徐小蘇三名、解送縣公安局後、昨經鄭局長親自審訊、該犯等祇供以販賣鴨蛋爲活、並無口供、在漁船上獲住之胡阿二陸阿福朱金榮張阿銀張金奎等五人、現均暫押橫涇公安分局、據聞此五人均係橫涇湖橋鎭捕魚爲業之鄉民、當警隊剿匪時、適在該處捕魚、因避流彈而逃、被隊士誤爲匪船而執住、大約與此案無關、至於被警隊槍傷之陸阿銀虎、(即綽號銀土昨誤姓王)現在大馬路卜龍醫院醫治、惟因傷及腦殼、出血過多、恐性命非常危險、現橫涇鄉商界、已聯名具呈水陸公安管理處、請飭令第三兩區長、並咨照浙江水警、會同勦辦、以資肅淸、

▲警人橋劫案之查勘 蘇鄉警人橋蕩、日前發生湖匪連劫商店九家、擄警水警、搶去槍械要案後、被刧同德祥泰等各店主、公推汪某來蘇、具狀地方法院、請求嚴緝贓盜、而駐錫水警第二區黃區長、據報前情、於十三日率帶先鋒官曹濟川、遊巡隊長何有志、警隊士一排、分乘汽船、前往警人橋查勘、當日便道來蘇、與吳縣公安局鄭局長有所接洽、即行返錫、

▲籌備舉行地方紀念 蘇地各界、籌辦總理逝世三週紀念、業已特定、共籌集七百餘元、現以本月十九日爲革命軍抵蘇日之地方一週紀念日、即將此款移作地方紀念之用、縣黨部判定於今日、召集各團體代表、開籌備會議、

▲緝私隊士大鬧戲院 閶門外橫馬路小玄妙觀內慶樂戲院、素爲無賴齊集之所、十三日夜間九時許、有緝私內河遊巡隊警士彭玉彬等、並未購票、欲入內觀劇、守門者拒而不納、該警士乃臨票而入、懷恨在心、在場內大喝倒彩、該院主王明春、即與之疏通無效、彭即至賬房內、將電燈熄滅、一時全場黑暗、秩序大亂、觀衆即一鬨而散、在黑暗中、損壞場內椅桌茶壺等物甚多、移時市公安局股局長、許署長等、率帶飛行隊趕至、拘獲擾亂秩序之緝私內河遊巡隊副隊長季錫榮、船長周福生周榮生、警士王福壕張廣發王啟明彭玉彬朱振東等、及該院主任王明春、經理張金堂金世榮等、一併帶署、轉解市公安局訊辦、

▲關於驗契之財廳申斥 吳縣王縣長爲奉辦驗契、吳縣有特殊情形、代電財政廳、請示辦理在案、昨奉財政廳指令云、江代電悉、此次辦理驗契註冊、完全爲保障產權、整頓田賦而設、所有業戶田畝四至、應於呈驗時逐細塡註、不得稍有疏漏、所請先行照驗、由各業戶赴鄉調查淸楚、再行開單補塡、是驗契註冊、劃分兩事、礙難照准、至業戶呈驗契單糧串、如畝分坐落區域不同、應按圖按塊分別註册、塡給驗契紙、張數應以所呈驗單張數爲準、毋庸按畝分塡給契紙、致滋流弊、又田地山蕩之有契據者、應照契載產價收費、其無契據、而僅有單册者、應依照本廳第一一一號通令、規定辦理、仰即遵照、此次辦理驗契註册、本廳訓令至再至三、反覆指示、該縣長漠不經心、故意延玩、實堪痛恨、即如此次第一條所請、可謂於此次辦理主旨、大相背謬、該縣長倘於迭令稍加注意、何致有此陳說、應併申斥、仰即知照此令、

崑山

▲碾米廠失愼 崑邑東門外北城河岸朱新成碾米廠、於今日(十四)上午一時、小工間內不知如何起火、延及機器間內之煤油、致火勢怒不可遏、各區救火會聞警、急駛洋龍趕救、奈火勢甚熾、一時不易救熄、直至三時方始救滅、是役除全部機器焚毀外、廠屋焚去十二間、米數十石、約計損失萬金以上、

吳江

▶大幫土匪竄入南厙 縣屬南厙鎭、瀕臨太湖、素爲盜匪出沒之區、昨十二日下午、忽到有大幫二百數十人、均執有匣子砲及快槍、停泊鎭上、本縣公安隊長周惠民據報後、即督率全隊巡船、前往痛勦、不料該幫土匪、見南厙鄉鎭毫無大店、衆之大隊水警、追趕而來、故即向太湖洞庭山而去、

常熟

▲沙洲市匪徒續獲四名 縣公安局教練何道率水警警察隊長朱子英胡選候、率同水陸警隊、於本月十日黎明、由西塘橋出發、至徐家宅基、拘獲綁匪蔣谷英陳金保朱如新朱家候四名、於蔣懷內抄出東路司令向東來致趙鑑字條洋七百元函一件、夾金表鐵笛各一、四明銀行十元鈔票一張、銀洋一元、當票五紙、日記簿一册、陳身畔抄出摺子皮夾銀洋一元、銅元六枚、當票三紙、司教練等緝獲四人後、即於十一日回城、解至公局訊押、當由邵偵緝隊課員開審、據朱家候供、年二十三歲、江北滿婆沙人、現住二圩港、兄名朱文章、母求乞度日、我在徐俊紀家作傭、徐曾充董事、前日蔣谷英來徐家要借洋五百元、已來數次、蔣谷英前充京貨店夥、現做共產黨、蔣於十五日先與譚義濟商議、由譚引至徐家時、徐外出、由徐姪守仁接待、蔣即云借洋五百元、否則放火焚燒、後因徐不允借洋、蔣招陳全寶在徐家發宿、不肯出外、又供他們開會、在王小根家、王已故世、其子小琅、住在一條街上開會、我未看見、是蔣谷英說的、陳與蔣住於徐家數日、聞他們曾向趙世郎借洋七百元、趙住東來鎭開設久大行、李四老官處因借洋未允、曾借米五斗、蔣四老官處曾借洋四百元、此事均是蔣谷英說的、陳金寶供年二十九歲、住牛市街、在楊厙曹德豐茶食店爲夥、每月薪水四元、近因共黨將茶食店焚燬、回到牛市街、與蔣谷英相見、他喚我至徐家去打牌、並沒做他事、朱如新供年二十三歲、住黑心街、在張愛康家作傭、張避難至常熟品陞客棧、十七日敎我拿豬肉等物送至黑心街、我因路遠、寄在王永淸家內、蔣谷英供年二十歲、江陰人、曾在沙上做生意、後至東來鎭開南貨店、我與徐本來相識、他喚我打牌、我去過兩次、沒有他事、各犯供畢、當夜即由公安局備文解至縣政府訊辦、

無錫

▲軍警聯組稽查處正式成立 駐錫獨立第六師第一團團本部・縣公安局・水上省公安隊・縣政府緝私營・等五機關、組織之軍警聯組辦公處、於昨日上午十時、在延壽司殿啟明學校內、開成立大會、正副處長袁伯禧范薪之、同時當衆宣誓就職、

▲安鎭駐軍續獲匪黨五名 吾邑北鄉、匪氛猖獗、業經軍警分撥隊伍赴鄉戡平、剿匪隊伍、亦已回城、惟前經團部派令兵士一連、駐防安鎭、茲聞楊連長、前日又在安鎭上山附近、捕獲匪徒嫌疑犯五名、於昨日解城、由劉營長訊問一過、即行解團部收押、並聞被捕五人中、內有一人係受黨匪賄賂、囑探前懷下市行政籌備員朱枚吉之行踪、以便相機加害、近爲朱君查悉、故即報告楊連長、拘獲解案、

▲商團支隊長被匪擊斃 縣屬懷下市羊尖附近一房廊下地方顧根寶家、於前晚十一時許、突有匪徒三十餘人、各執手槍盒子砲電筒等器、由頭戴黑呢帽之匪首指揮、打門入內、其時顧家男女、均從夢中驚醒、未及逃避、匪首開槍一響、將顧根寶一把拖住、令各匪四處搜刧、歷一時許、始飽掠而去、並將顧振寶擄之同行、事後由鄉人報告羊尖商團援救、該鎭商團二十八支隊隊長陳安陞(志昂)據報後、即率帶少數團員、荷槍實彈、前往營救、在途與匪相遇、陳支隊長手執手槍、勇往直前、與匪相值、匪衆即開槍拒捕、不圖無情槍彈、擊中腦後、傷重斃命、同去之團員、將屍身看守、一面追捕匪徒、無如天尙未明、無從搜追、翌晨即僱船將屍身抬回羊尖、其母某氏、因志昂將於本年九月結婚、特於日前赴滬購物、昨日由其家人來城、赴電報局打長途電話、促其母速返、其母得耗後、於當夜乘車返錫、轉赴鄉間、預備報縣請緝、昨日由支會長陳泰寶、呈報商團公會、轉呈縣政府派隊追勦、此事發生後、曾由該支隊團員在鄉下附近、捕獲嫌疑犯范小弟李宋成兩名、解送商團公會請究、當由許總長將范李兩人押送公安第五分局、暫行留置、俟今(十四)日羊尖分會公文到會後、再行送縣訊辦、

▲無獨有偶之恐嚇信 縣屬懷上市張涇橋北面、約九里許之柏樹下地方、有徐福保者、字耀南、薄有田產、家道小康、本月初旬突接匪徒恐嚇信一封、借洋五百元、徐置不理、誰知未滿數日又來一信、勒借大洋一千元、後謂如無照辦、甫圩土豪一同治罪、至翌日又接到一信、欲借洋一千五百元、徐至此心膽俱寒、即全家遷避、前日(十二)夜半、忽來匪徒四十餘人、用柴草引火、將全宅五開間三造房屋、焚燬盡淨、徐因一時不及遷移、家中有糧稻五百餘擔、白米四十餘石、一併焚去、總計損失甚鉅、現徐聞悉、復已受驚得病、恐有性命之憂、又離該市六里許之塞門鎭居民嚴洩奇、年約五十餘歲、爲人忠實、頗有田產、於前日下午八時、嚴家長工阿大二人、在大廳前門揀得書信一封、信面上書明呈嚴洩奇先生啟、下首書名內具等字樣、阿大二拾得後、即將該信送與嚴洩奇拆閱、其函內略謂刻因經濟不足、意欲商借大洋五百元、望即早爲備齊、不日前來領取、如無莫怪無情等語、嚴洩奇得此信後、未識如何應付也、

▲望亭米船被劫 昨晚七時許、望亭鐵路橋北曹家門前、忽然人聲嘈雜、繼以槍聲與鑼聲、附近居民聞聲、莫不大驚失色、又兼駐防附近稅務分所之二區六隊三分隊一號巡船一艘、奉黃區長命令、調回城中、正在預備開船之際、一聞驚訊、當由奉巡官挹廉命各警士荷槍實彈、四面埋伏、稅務分所各職員、深恐再遭搶刧、當將稅票捐款檢出、設法移藏他處、其時奉巡官亦佩帶槍械、出外指揮、其時南望亭商團、亦貢槍全體出防、未幾槍聲鑼聲漸息、事後調查、方知有携械匪徒十餘人、搶刧一米船、旋即呼嘯而逸、昨日該分所主任派專差來城、報告王稅務所長、請與水警黃區長接洽、免將該巡船調往城中、以維治安、

▲箔業罷市後之種種 吾邑紙箔業罷市迄今、尙未解決、詎料該業表面上罷市、暗中仍然派店司分投送遞、昨日特稅分局長胡子芳、特出佈告、略謂、征收箔類特稅、叠奉總局嚴令、須從調查存貨着手、早經剴切布告、並據各該業商等請求、一再展緩在案、現在展限屆滿、而該業商等仍一味抵制、始終未據來局開報、實屬有意違抗、一再展限、已屬格外通融、長此遷延、成何政策、合再重行佈告、務各仍遵前令、將箔類存貨、剋日自行逐細開報、以憑酌准核辦、若仍任意觀望、定即派員實地調查、並將查出存貨、照章辦理、決不姑容云云、該局長昨據報告北門外壩頭弄內源裕紙箔號、有出售大批錫箔情事、一面函請警察局、轉飭警崗、前往協助、於夜間十一時許、派稅查張子炳會同三十二號崗警徐金生、該店司務正在將大批錫箔運出店門出外、被該稅查將貨一件扣留、該局司喚集同業罷市箔類一百餘人、騷擾狂吹警笛、騷警得悉、前往協助、帶入第五分局核辦、

江陰

▲各機關領袖開治安會議 澄邑縣長申丙炎、爲駐軍開拔、地方防務重要、昨日(十三)下午二時、召集水陸軍警各機關領袖、開治安會議、討論結果、議決辦法如次、(一)仍組水陸軍警聯防處、事處暫設縣政府、公推要塞司令吳豫爲委員長、(二)水上省公安第十大隊、派警駐后與楊厙水警聯絡、(三)要塞司令部調派一隊、駐防鵝鼻嘴外、(四)緝私九十兩營、各派砲船一艘駐西外、水警派砲船二艘駐北外、緝私十營派砲船四艘駐顧山、九營派砲船四艘、水警派砲船兩艘駐南漕港、市鄉特警公安隊、集中城內、分防兩外北

咳不能臥

年老之人!…… 大都氣衰肺弱而多痰,是以略感風寒,肺即不能抵抗,咳乃猝然而起,甚至氣急不能安臥;

惟有速服 痰敵 藥片 最爲妥善,因此(痰敵)!功能化痰止咳,平喘順氣,效能補肺淸熱,寧神安腦,一瓶服完,立見奇驗。

●大瓶二元內裝一百廿片● ●小瓶一元內裝四十八片●

上海四馬路東 中西大藥房 發行 全國中西分號及各大藥房均有出售

北京 亞康節

先生歷宰國縣政聲卓著遍歸王爵講授經史古文招生頗多至于命卜奇驗全國知名不煩多贅▲介紹人黎元洪 批命郵寄十元起碼寓英租界二馬路口跑馬廳平樂里

中國公墓

本公墓在漕河涇南吳家巷地處安靜交通便捷墓地寬廣歡迎參觀辦事處厦門路貽德里西一二五號電話中央六一一三五 章程承索即奉

奉贈幻具

本會幻術科現已發表今爲供同好起見特提出一萬份如附郵票二角即將第十八種之最有興趣之奇妙幻具奉贈一份另有幻術科章程索閱附郵四分即寄上海老靶子路天福里中華學藝會幻術科啟 1846

西湖新開 杭州飯店

本館開設西湖濱大馬路房屋寬暢空氣充足沿湖房間互連浴室房價自五角起四元止如蒙惠顧極誠歡迎

經理于滄洲號少甫啓 乙1662

PRATT'S MOTOR SPIRITS

汽車牌汽油

(一)容易化汽
(二)原質淸潔
(三)熱力充足
(四)熱度適當

美孚行啓

天然治瘋草二千元

余患瘋濕四年四肢酸痛麻木手足不能行動以成瘋癱請醫購藥費洋約二千元一無功效非常困難聞何家橋趙南石醫藥局購買天然治瘋草服後如有奇效二盒二元連服三天病好大半連服完病體痊愈余感仙草之德故特登報鳴謝 法租界西門路潤安里魏福奎啟 乙1824

首創 萬春醫院 第一 電療淋濁 備三機座

本院鑒於淋濁殊難根除故創三星期根除淋濁用高周波透熱電機電化治療毫無痛苦奏效神速輕症一星期重症二星期保證完全斷根檢驗無淋菌立即飲酒過勞決不復發且於人體生育上百益無害至於止濁淸尿則一二日已足如有殷保證可醫愈償費 ⊙內科產婦科花柳病均可負責醫愈⊙ 四川路北境沿河郵政局東 張一峯博士 蘇月坡醫師 楊黛青女醫師 啟

天津馮氏斷癮 救苦金丹 行銷六十一年紀念

商部註册 靈芝商標 本堂自同治七年(戊辰)設立迄今已歷六十一年專售(斷癮救苦金丹)靈應異常成績卓著屢蒙▲直隸省長嘉獎▲山西省署試驗漢口縣註册▲上海商會給證獎勵全國四十八處(拒毒會)用化學專家分析化驗早已蜚聲遐邇名揚中外今又值(戊辰)擬作六十一年大紀念除將各省鑑定之證書寫作俱佳之謝函及機關之證明書等彙集影印贈送外並將該藥之原料更選上等者配製以酬各省主顧昔邵康節先生云(一歲之計在於春)望有▲鴉片▲嗎啡▲海龍英等癮者乘此春光明媚之際盍速購此丹援登彼岸以自新哉▲每付一元▲癮者一丸(分八次用)重者三丸(分兩星期用)準能斷癮除根函購加寄費七分或用郵票一百十三分代價(彩印功效錄)承索即寄▲天津西門北頭講演所對門靈芝堂馮啓

節育 ○○ 避孕粉

一料四元停經或已受孕者服千金通經丸

此粉有節育避孕之功調經殺菌之效雖生產素密服之二料立即停孕體強如常日後要受孕者服還陽丹一粒每月一粒立能復產每盒五元

包好 ○○ 內服 白濁丸

無論五淋白濁紅腫撒尿已久初起小便痛刺服之三小時內立止久淋

○○ 外用 壯陽粉

此藥治男子腎虧陽萎不舉精早洩下元虛損遺精不堅不固而乾道不久種玉無望者堅精益髓立見功效每盒二元 女用有和合香 四馬路丹桂第一台隔壁中南藥房寄售加一

上海痔瘡醫院

院長法醫博士江門岳帶醫師專家專醫痔漏痔瘡成管自脫無痛苦併可除根 等症不論內痔外痔新法注射不須刀割數日 詳細說明及診章函索即寄 北四川路西首蓬路K四七三號 掛號處啓 申1395

一小時

君欲學不用藥石與器械而能治一切痼疾惡癖之新醫術純正催眠術請附郵票四分寄上海大通路大精神醫學研究會即將詳章新講義樣本奉上 通信自習每日有一小時工夫不論男女保證成功 會長馬化影

必定靈 牙痛藥

司徒博牙醫生發明

任君痛到怎樣祇五分鐘好了

總發行上海虞洽卿路中國牙科醫院及各大藥房各大百貨商店代售

外、㈤四城啟閉仍照前日議案、城廂巡邏、上半夜歸公安局擔任、下半夜歸公安局擔任、四城門防務、歸公安局擔任、㈥聯防伙食費、暫向欵產處支給、議畢散會、

▲派員相驗暗殺案　沙洲各鄉、現爲匪徒盤踞、連日又演殺人放火之慘劇、自楊扣金被阿二被匪暗殺後、軍隊連奉令調防、前晚后滕公安三分局長俞壽興、率警至沙洲三叉港、將陳阿二屍身暨獲、電話縣政府、派員下鄉相驗、十三日上午八時、陳承審員帶同吏警抵后滕公安局、驗阿二屍凄徐氏、訊求兇殺、其屍收殮、至晚承審員即行回城、

▲匪黨圖襲后滕公安局　昨日(十三)上午十時許、后滕公安三分局、據人報告、匪首茅學勤朱松壽倪培清高五老官等、自稱僞司令、在猛將堂開會、預備集衆圖襲后滕公安局等語、俞分局長聞報、立卽率警便衣赴沙、抵猛將堂、朱松壽等果在小茶館內、因認識隊士王海福遂以盒子砲開放、當時警隊亦開槍互擊、約半小時、朱松壽等且戰且退、巡士周振山被彈中頸部、性命甚危、晚間昇城福音醫院治療、匪黨亦被逃逸、午後俞局長電告申縣長張公安局長、申卽調砲台派砲兵一排、携手提機關槍兩架、由張局長統率、漏夜下鄉捕剿、

▲檢獲問罪可疑之函件　昨日上午、縣政府檢查郵電員、檢得由上海高明澄卒信一封、寄與總工會徐衛澄、信中大意、略謂、接奉復示、卽日代爲轉達、適朱君因公他往、未獲直接介紹、故此遲遲未覆、雖然彼之代表、時相過從、雙方手續就緒、卽可見諸事實、現未識澄方進行、已達目的否、仰致全力活動、以收一簣、則澄雲閣上、當標諸君耳、誠恐遠勞兒念、此上陳一與朱君相晤詳告勿念、臨頌防復云云、再者、澄方各機關、有否開始、亦屬問題、現對於張某卒氣如何、示乞詳示、附某某通訊處等語、申縣長閱信後、以徐大犯嫌疑、立飭公安局將徐拘獲、徐一味堅稱、此信係運動公安局長、並無共字之嫌、再三詰問、堅未吐實、後卽告明縣長、將徐暫時看管、俟調查案情、再行核辦、

奉賢

▲縣委監盤移交　西三鄉董莊仁鑲去世後、縣委莊式如繼任、所有移交各件、早經由其家屬造冊送核在案、惟新任以交來冊據、並非細賬、且欵項方面、尙須審查、故至今尙未交替清訖、現因鄉政局成立在卽、鄉董部分、應速結束、昨縣特派郭科長前來監盤、前鄉董家屬、則以手續已清、毋容會核、由其子文國、具函申明、郭科長接函後、除將照據新鄉董卽行查核外、已於當日回南覆命、

▲議浚南橋塘之行政問題　南橋爲本邑幹河、浚已十年、業已淤塞、雖歷經議舉浚治、而此塘關於全縣、既於頂浚者、計有西三、縣市、西二、東二等五鄉、因之意見不齊、至今擱置、現上屆縣政府會議、已議決冬潛帶徵、來春開辦、而主持之人選問題、難免逐鹿、玆由旅外人士王天一等三十六人、函致縣署、主張由水利局主辦、既可避免各方之衝突、而以專門學識以治河、成績必定可觀云云、玆悉鄰縣長頗表同情、除將函請汪之玠爲南塘河工局主任外、其頂浚之各鄉局長、則聘爲委員、協助進行、

鎭江

▲第三營軍隊實行調防　駐鎭第十四師補充團第三營、現因所部各連担任防務、殊便利指揮起見、特於前日還至南馬路蔣慢仁醫院內、其第九連則調至龍潭、接二營五連防務、內一排駐鎭江車站、第十連駐治安委員會、內一排駐第三後方病院、十一連前往清江浦、接二營七連防務、均已於今日實行、

▲新任法院長由蘇來鎭　丹徒地方法院院長徐謨、前月奉令升調外交部參事、業經赴滬履新、遺缺業由國府司法部致令江蘇高等法院刑一庭庭長黃用中接任、黃君字建侯、奉委後已將經手各案、辦理淸楚、於昨日下午由蘇來鎭履新、擇定期宣誓就職、

嘉善

▲黨部推定禁烟監察員　縣黨部因本邑禁烟處、業已成立、所有禁烟監察委員會、亦應早日成立、以故特於前日召集各區代表、推定錢文驊等二人爲該會委員、並以學生會爲民衆團體、但縣政府方面、雖已函聘陳瑞青孫研才爲該會委員、惟是否應聘、尙難確定、

▲徵收茶館營業捐　警所於昨日發出布告、略謂本邑各茶店、向係自由開設、致有聚賭抽頭之弊、玆按照前浙江全省警務處、取締茶館章程、各茶館須領營業執照、方許營業、並設有茶桌五只者、應月捐洋五角、五只以上者月捐洋一元、十只以上者月捐洋一元五角、十五只以上者月捐洋二元、累進而上、分爲七等、如不滿五只茶桌者、一律取締、不准開設、並限本月二十五日以前、領取執照、至警捐則候縣政府定期啟徵、

嘉興

▲建設委員會成立　嘉興拆城築路、已着手進行、此後對於市政問題、亦將有所改革、因此特組織一建設委員會、以便規劃進行、玆悉該委員會、已於隔昨在某政府成立、是日出席委員許崧英盛承彥汪幹夫曾耕雨戴文伯許崧俊袁家驥等七人、議決事項、㈠每月第一日曜日下午一時、在某政府開常會、㈡議事規程、推許崧俊起草、㈢籌設嘉興城區工務處、組織章程、推許崧俊汪幹夫起草、提交下屆會議審核、㈣開辦苗圃、造具預算、呈請省政府核奪辦理、

▲裁撤臨時警察　嘉興王店・塘匯・池灣諸區、前於去冬均添招臨時警察十名或二十名、以資捍衛地方、現因冬防已過、王店方面之東西兩市、於去冬所招之臨時警察二十餘名、已於前昨裁撤、其塘匯・池灣諸區所辦之臨時警察、亦將於日內撤銷、

▲追捕綁匪致斃老媼　嘉興於十四日下午一時許、北門陸警總人報告、有綁匪數人、由滬來嘉、潛匿禾地、當卽隨同探警、分投偵緝、卽在北門內下塘街風車弄附近追獲二犯、詎該匪見勢不佳、擬向弄口之十三號門牌金姓家意圖逃入、警探上前追捕、迨開槍㈠響、槍彈已傷及金姓之六十餘歲老媼、(其子某在北門外大鍋當作夥)匪犯二人、隨卽拘獲、帶入警所、據該犯供稱、一名沈榮達、一名章水、因該犯會在北大街華美鐘錶店行竊、故警察卽至華美搜查、一面將二匪解送縣政府審訊、至被槍誤傷之老媼、因槍彈由腰部穿入、適中要隘、出血過多、逾時卽行殞命、現由家屬報請相驗、

寗波

▲江東大火警燬幾一人　寗波江東木行弄徐林水家、年六十四歲、忽於昨(十二)晚十一時、突然起火、烟霧連天、當延燒協成昌紙行棧約二十餘間、損失存貨約十萬元左右、該紙棧房屋係江東殷姓產、會保險二萬元、當被燒斃紙行職員張樹山棧司方鳴卿二人、後經各水龍齊集灌救、約焚三小時之久、始行撲滅、火燒時、並倒毀呂芝芳家一間、共災燬三十餘間、

▲寗涉雜訊　㈠今日上午九時、在中山公園舉行總理逝世三週紀念、到各團體代表約五千餘人、㈡寗屬剿匪指揮官王文翰、罪省政府議決、改爲寗波溫台州四屬剿匪指揮官、㈠駐象之省防軍砲兵隊隊長韋維英、率領士兵百餘人、於昨晚九時乘新寗海輪抵甬、定今日乘輪赴申、㈡三十二軍後方留守處處長萬世楨、昨日(十一)率領該軍部副官處參謀處軍需處交通處經理處等人員、約三百餘人、定今晨乘車往曹、渡江赴杭、㈠煤類特稅一項、昨奉省令、另行設局徵收、每煤一噸、照原定捐率徵收稅一元附稅二角、自本年三月十六日起、由煤捐徵收局徵收、㈡新任鄞縣縣長顧樹森、日前由滬抵甬、茲聞顧氏已於昨日接印視事、各科人員、照常服務、以資熟手、㈢鎭水警局、昨由外海水巡隊解到海盜多名、閱內有女匪一名、分別訂鎖收監、

餘杭

▲錢莊被劫　餘杭南門河下小弄內、開源錢莊、於日昨(十日)傍晚、被土匪三人、入內搶刼、各持手槍、嚇禁聲張、共刼去鈔洋二千三百元、現洋二百元、以及支票上單押品等、値數千元、事後報縣請緝、未識能否破獲也、

蕭山

▲決議收回養老堂　蕭山固有之養老堂、前經黨政聯席會議決、由縣黨部縣政府、委定清査委員五人、計縣黨部二人、縣政府二人、出納員一人、組織清査委員會、詳查該堂產欵、俟詳查完竣、再行派員改組、

▲興築錢江碼頭　蕭杭錢江兩岸、向無碼頭、玆悉杭市政府、擬興築錢江碼頭、以利交通、業已提交省政府會議通過、飭財廳撥洋五萬元、由杭市政府轉令工務局、不日開工興築、

特載

◉中華民國刑法(三續)

第七章妨害秩序罪　第一百五十六條、公然聚衆、意圖爲强暴脅迫、已受該管公務員解散命令三次以上而不解散者、在場助勢之人、處六月以下有期徒刑拘役或三百元以下罰金、首謀者處三年以下有期徒刑、第一百五十七條、公然聚衆、施强暴脅迫者、在場助勢之人、處一年以下有期徒刑拘役或三百元以下罰金、首謀及下手實施强暴脅迫者、處六月以上五年以下有期徒刑、第一百五十八條、以加害生命身體財產之事、恐嚇公衆、致生危害於公安者、處二年以下有期徒刑、第一百五十九條、以强暴脅迫或詐術、阻止或擾亂合法之集會者、處二年以下有期徒刑、第一百六十條、以文字圖畫演說或他法、公然爲左列行爲之一者、處二年以下有期徒刑拘役或一千元以下罰金、一、煽惑他人犯罪者、二、煽惑他人違背法令或抗拒合法之命令者、三、頌揚他人所犯之罪、致生危害於公安者、第一百六十一條、參與以犯罪爲宗旨之結社者、處三年以下有期徒刑拘役或五百元以下罰金、首謀者處一年以上七年以下有期徒刑、第一百六十二條、於犯罪可以預防之際、知有將犯左列各罪、而不向該管公務員或將被加害之人報告者、處一年以下有期徒刑拘役或三百元以下罰金、一、內亂罪、二、外患罪、三、第一百八十七條第一百八十八條第一百九十條第一百九十二條第一百九十三條第一百九十七條之公共危險罪、四、强盜罪、五、殺人罪、六、强盜及海盜罪、第一百六十三條、煽惑軍人不執行職務、或不守紀律或逃叛者、處六月以上五年以下有期徒刑、第一百六十四條、未受允准、招集軍隊、發給軍需、或率帶軍隊者、處三年以下有期徒刑、第一百六十五條、僭行民國或外國公務員之職權者、處一年以下有期徒刑拘役或三百元以下罰金、第一百六十六條、公然僭用民國公務員服飾徽章或官銜者、處五百元以下罰金、第一百六十七條、意圖侮辱民國、公然損壞除去或汚辱民國之國旗國章者、處一年以下有期徒刑拘役或三百元以下罰金、第一百六十八條、親屬將犯第一百六十二條所列舉之罪、而不報告者、免除其刑、第一百六十九條、犯本章之罪者、得依第五十七條及第五十八條之規定、褫奪公權、

第八章脫逃罪　第一百七十條、依法逮捕拘禁之人脫逃者、處一年以下有期徒刑、損壞拘禁處所械具、或以强暴脅迫犯前項之罪者、處五年以下有期徒刑、聚衆以强暴脅迫犯第一項之罪者、在場助勢之人、處五年以上十二年以下有期徒刑、首謀及下手實施强暴脅迫者、處無期徒刑或五年以上有期徒刑、本條之未遂罪罰之、第一百七十一條、盜取依法逮捕拘禁之人、或便利其脫逃者、處三年以下有期徒刑、損壞拘禁處所械具、或以强暴脅迫犯前項之罪者、處六月以上五年以下有期徒刑、聚衆以强暴脅迫犯第一項之罪者、在場助勢之人、處七年以上有期徒刑、首謀及下手實施强暴脅迫者、處無期徒刑或七年以上有期徒刑、本條之未遂罪罰之、第一百七十二條、公務員或其佐理人盜取職務上依法逮捕拘禁之囚人、或便利其脫逃者、處一年以上七年以下有期徒刑、因過失致前項之囚人脫逃者、處六月以下有期徒刑拘役或五百元以下罰金、第一項之未遂罪罰之、第一百七十三條、犯本章之罪者、得依第五十七條及第五十八條之規定、褫奪公權、

第九章藏匿犯人及湮滅證據罪　第一百七十四條、藏匿犯人、或依法逮捕拘禁之脫逃人或使之隱避者、處二年以下有期徒刑、意圖犯前項之罪而頂替者亦同、第一百七十五條、僞造變造或湮滅關係他人刑事被告案件之證據、或使用僞造變造之證據者、處二年以下有期徒刑、第一百七十六條、犯前條之罪、於他人刑事被告案件裁判確定前自白者、減輕或免除其刑、第一百七十七條、親屬圖利犯人或依法逮捕拘禁之脫逃人、而犯本章之罪者、免除其刑、第一百七十八條、犯本章之罪者、得依第五十七條及第五十八條之規定、褫奪公權、

第十章僞證及誣告罪　第一百七十九條、於執行審判職務之公署審判時、證人鑑定人通譯人於案情有重要關係之事項、供前或供後具結而爲虛僞供述者、處一年以上七年以下有期徒刑、第一百八十條、意圖他人受刑事或懲戒處分、向該管公務員誣告者、處七年以下有期徒刑、意圖他人受刑事或懲戒處分、而僞造變造證據、或使用僞造變造之證據者、亦同、第一百八十一條、意圖陷害直系尊親屬而犯前條之罪者、加重本刑二分之一、意圖陷害旁系尊親屬、而犯前條之罪者、加重本刑三分之一、第一百八十二條、未指定犯人、而向該管公務員誣告犯罪者、處一年以下有期徒刑拘役或三百元以下罰金、未指定犯人、而僞造變造犯罪證據、或使用僞造變造之犯罪證據、致開始刑事訴訟程序者、亦同、第一百八十三條、意圖保存自己或親屬之自由名譽、而犯第一百七十九條之罪者、免除其刑、第一百八十四條、犯第一百七十九條至第一百八十二條之罪、於所虛僞陳述或所誣告之案件、裁判或懲戒處分確定前自白者、減輕或免除其刑、第一百八十五條、犯本章之罪者、除宣告本刑外、因被害人之聲請、得令將判詞全部或一部登報、其費用由犯人担負、第一百八十六條、犯本章之罪者、得依第五十七條及第五十八條之規定、褫奪公權、(未完)

教育消息

要聞

◉大學院制定中學暫行條例

大學院於三月十日公布制定中學暫行條例二十五條如下、第一章、總綱、第一條、中學教育、應根據三民主義、繼續小學之基礎訓練增進學生之智識技能、爲預備研究高深學術、及從事各種職業、以適應社會生活之目的、第二條、中學分爲初級中學、及高級中學、修業年限各三年、但依設科性質、得定爲初級四年、高級二年、初級中學得單設之、第三條、初級中學、實施普通教育、但得視地方需要、兼設各種職業科、第四條、高級中學、分設普通・師範・農業・工業・商業・家事各科、但得依地方情形、單設一科、或兼設數科、第五條、中學由省區或市縣設立之、私人或團體得設立中學、稱爲私立中學、第六條、凡中學除省區立者外、其設立變更及停辦、須由縣教育行政機關、轉呈省區教育行政機關核准、第七條、私立中學、除適用本條例外、並應遵照私立學校條例、私立學校校董會條例、私立中等學校及小學立案條例辦理、第二章、教科、第八條、中學之教授科目、分爲必修及選修兩種、第九條、中學之必修及選修科目、另於中學課程標準內規定之、第十條、中學教科書、須採用中華民國大學院所審定者、第三章、組織、第十一條、中學校長須擔任學校組織及行政之全責、中學校長以專任原則、第十二條、省區立中學校長、由省區教育行政機關直接委任、市縣立中學校長、由各該主管機關選薦合格人員、呈由省區教育行政機關委任之、私立中學校長、由校董會選聘合格人員、呈由市縣教育行政機關、轉呈省區教育行政機關核准備案、第十三條、中學校長教員資格及待遇條例、另定之、第四章、設備、第十四條、中學校地、須具有相當面積、並宜選擇無礙於衛生道德、及便利教學之處、第十五條、中學須有相當之校舍、體育場及一切設備、並須適合於教學管理衛生之原則、第十六條、中學依經濟狀況、及地方情形、得設教職員之宿舍、第五章、入學修業及畢業、第十七條、初級中學入學資格、爲小學畢業、高級中學入學資格、爲初級中學畢業、如無上兩項資格、而程度相當、試驗及格者、亦得收受、第十八條、轉學學生、須所習學科相同、學期銜接、有原校修業證書於學期開始時、經編級試驗及格者、方得收受、第十九條、中學學分之標準數目、初中定爲一百八十、高中定爲一百五十、每學期每週上課一小時、或實習二小時、爲一學分、第二十條、學生修業期滿、學分完足、由學校給予畢業證書、第六章、上課及休假、第二十一條、中學以每年八月一日爲學年之始、翌年七月三十一日爲學年之終、第二十二條、一學年分爲二學期、以八月一日至一月三十一日爲第一學期、以二月一日至七月三十一日爲第二學期、第二十三條、中學每年假期如左、暑假四十五日、寒假十四日、春假三日、中學校歷規定各假日、及星期日、均休假一日、暑假寒假春假起止日期、及國慶紀念等各假日、於中學校歷內規定之、第二十四條、中學校曆、每年由各省區教育行政機關製定、頒布各校、非有特別情形、呈經省區教育行政機關核准、不得自由變更、第七章、附則、第二十五條、本條例自公布日施行、

◉江大校長張乃燕赴滬募捐

江蘇大學校長張乃燕氏、以近來四方學子、來學於該校者、日漸衆多、現已逹一千五百餘人、而來者猶源源不已、預計下半年必愈形加多、校舍不敷支配、衆之缺少大禮堂及辦公廳、不足以壯觀瞻而便應用、其舊有校舍亦間有急須修理之處、而公家財力又極困難、計惟有募集私人捐欵興築、庶易集事、特於本月十三日赴申募捐、往返約須兩星期、校務委託秘書長楊允中君暫代、至省政府委員會議、則請秘書劉海萍君代爲出席、業已分別呈報大學院、並函省政府查照矣、

◉江大請陳毅爲初等教育課長

江蘇大學教育行政院初等教育課長一席、前請呂冕南担任、呂未就職、現由張乃燕發表陳毅繼任、陳字貫吾、係北大畢業、曾任中學教員及江陰初中校長等職云、

◉杭州小學教職員全體罷教以後

杭城各小學教職員聯合會、前向市政府要求之條件、未有切實之答覆、爰採第一步辦法、全體赴市政府請願、請願結果、該會以市政府未能有圓滿答覆、遂行第三步辦法、全體罷教矣、該會於前日發表告「學生家長書」文云、諸位家長們、恕我們罷我們爲了改善待遇問題從去年起一直到現在幾次三番代表的全體的請願市政府要求履行、而市政府總是一味敷衍、沒有切實的完滿的答覆、同人等認政府太無誠意太不負責任了、所以爲自身計爲全市學童計、也祇好拿出我們的最後的下策、全體會議一致議決、即日起實行罷教運動了、在市政府沒有切實完滿的答覆、我們的議決案是貫澈到底的、同人等非不知道罷教是犧牲兒童學業的、不過這是我們不得已的辦法、然而我們要曉得教師的問題不解決、那會安心去教學兒童呢、要革新教育更是談不到、所以要請諸位忍一時之犧牲、庶得教長之幸福、這一點要請諸位十分諒解、并希望切實地指導援助、

又訊、全市各校推代表一人假佑聖觀巷市立第二小學組織杭州小學教費獨立運動委員會、議決分部辦理、計分總務交際調查三部、已推定成世珍樓守眞李鳴岐三部部長、部員則自四人至八人、於十三日開始辦公、叱者趨市政府與三科科長陳純人氏、謀及是項問題、如何解決、陳氏云、全市小學教員大罷教、認爲本市至不幸之聚、陳市長已定在十四日省政府九十次政務會議提出、以便早日解決、庶不致貽誤小學生之學業也、

◉浙江將設古物保管分會

中華民國大學院、將設立古物保管委員會、事計劃全國古物古跡、保管及發掘事宜、爲便利會務進行、將於各省設一分會、浙江爲我國文化會萃之區、古物古跡、非常之多、聞擬先行成立、委員人數、除在省政府委員中推二人外、並添聘張□湖適云、

◉徐州女中開學

徐州女子中學經校長朱光玉來徐籌備校、即分別交涉厨房、修葺招考新生、招考及錄新生、均經就緒、業於十日上午九時行開學儀式、中學部到新舊學生約及百人、附屬小學改爲實驗小學、特陳燕主任、亦於是日同時開學、以舊有一部份駐軍未全讓出、儀式亦至簡單、本週卽上課、俟校舍全部修竣後、再補行正式開學禮云、

◉蘇州市政處民衆夜校之進行

蘇州市政籌備處、於去年辦理平民夜校、成績頗著、今春又有民衆夜校之設立、前日下午召集各夜校主任及教員、開聯席會議討論進行辦法、計到丁端三陳石珍楊曉東程惜齡王丽農敦常鵬錢申之江志千等三十餘人、暨教育科全體職員、王主任以政躬逾和由章君喈科長主席、開會行禮如儀、首由章科長起立致詞、略謂民衆教育之推行、於今日實係要圖、與會諸君、或則辦平教極有經驗、或則素來熱心社會教育事業、慨承担任本處夜校主任及教員、當代敝處及一般民衆表示敬意與感謝、民衆教育據鄙人個人眼光及去年辦理平校經過所得之經驗、覺事之成敗、全賴主其事者之能否負責而定、否則徒唱高調、收穫名未滿十四歲之在學兒童、或硬拖些人們充當學生、充充門面、不特違反民衆教育之本意、並且靡費公欵、失信社會、於天良上實說不過去、本處人員才力有限、耳目難週、惟有仰仗諸位、共同負責、一致奮鬥、俾收核實之效、此則本處與諸位須自勉者也云、繼則開始討論各項問題、頗爲詳慎、玆將其較重要者、摘錄如下、㈠議招生方法、議決(甲)請各校教員就可能範圍向附近民衆宣傳勸學、(乙)各校在開學後三星期人數不滿十五人應予停辦、㈡議高級班用書、議決由科選材油印分發各校試用、㈢通過獎勵勤學條例、㈣議第一次集會案、議決定於第六星期終了時舉行、第一次集會其體辦法另議訂之、㈤議寫作定三星期後舉行、讀音以國音爲標準、但過必要或困難時得采用土音、次通過各種行政表格、至點散會、已將六時矣、

◉教育調查隨筆(一)

胡叔異

吾蘇山川秀美、物產豐饒、江南尤爲人文薈萃之區、自國民革命軍、奠定大江南北、蘇省教育、卽煥然一新、作者承江蘇大學行政院及上海中華職業教育社之約、專任調查江南各縣教育、暨江浙職業教育、因將各地教育近況、及途中聞見、綴拾成篇、以供國人關心教育者之參考、

教育者之有調查、猶醫生之須診察、工程師之須測量、皆爲事業上一種必要工作、先診察而後能處方、先測量而後能建築、不然、處方爲能對症發藥、建築爲有精密之計劃哉、今者江蘇大學區勸行全省普及教育、早已明令規定、惟普及教育、擴充教育之進行、[illegible]、至爲重要、至若各種擴充教育之進行、現有師資之統計改善、在在與勵行普及教育有關、非實地調査、無從比較改進、故此舉實教育行政者應有之步驟、而個人服務、鄉邦自是絕好研究桑梓教育之機會、故雖僕僕風塵、不覺有舟車勞頓之苦、治事與興趣之關係、偉哉、

教育調查、事前須定計劃、二月中旬、在京與大學行政院諸同志、討論此事頗詳、結果定調查目的爲師範教育、擴充教育兼及縣教育行政、其方法採用實地視察、及接談訪問、推余擬定表格問題、復與本大學校長密秘書長部長及諸同仁論討決定、因膳寫付印之蛩時、故出發較遲、三月五日赴鎭江調查、晨八時驪車至下關、朝陽爲重霧所蒙蔽、春風迎面而來、寒氣襲人如嚴冬、二月春風如剪刀、誠經驗語也、(待續)

本埠

◉市校新預算自二月份起辦理

▲張市長完全容納校長代表之請求
▲訂定臨時收據向教育局暫支一部分費
▲昨日下午市校長開會報告請願結果

市立小學校校長會於昨日(十四)下午四時仍假萬竹小學召集會議、出席者萬竹程勁秋、明倫沈鑑、梅溪徐邑洲、蘆涇葉華、楊序東代、新民徐子甘、和安毛吉生、倉基王洛奇、崇正湯與九、東明陳鏡如、中道袁頌豐、西成凌其瑞、蓬正葉袖東、農壇王儒五、高昌朱鍾壽、草塘程德如、德新孔逸明、時化吳安齋、培本張笑天、大統葉景周、海山陸時一、唐灣陸蘊青、等三十餘人、市校教職員聯合會派趙侶青胡懷天二君出席旁聽、因本日之會議、與各校經費頗有關係、不得不將校長會代表向市教育局與市政府接洽情形、探悉報告於教聯會、以便聯絡進行也、由吳與汝長高世良主席、行禮如儀後、首由五代表報告與市教育局局長及張市長談話情形、(見後)並分發臨時收據式樣、以便各校向局領費、次由德新校長孔繁熙報告與衞戍司令部令某團搜查學校、逮捕後卽經釋放詳情、當經討論對付辦法、議決致函市教育局轉咨衞戍司令部何以無故逮捕校長、至各校領取經常費問題、已由五代表與局長商訂暫行收據式樣、(見後)各校從明日起可以前往市教育局領用、又市校教職員聯合會特推趙侶青吳懷天二君到會旁聽、當由趙君起立說明、謂本會到此、別無用意、祇以貴會有關經費之呈請、本會亦有同樣之請求、如有須幫同辦理之處、儘可聯絡進行、以期順利、而便發展云云、次各校長卽討論該會進行事宜、至五時半散會、玆將該會關於經費請求之詳情刋後、

▲五代表與局長之談話　昨日(十四)上午九時毛恒過湯天陶吳安齋程寬正高世良五代表、謁見市教育局局長、當由魯君接見於該局應接室、代表等先述來意、並詳言校中設施、均照新預算辦理、如添設學級、增設事務員書記員及修理校舍添置校具等、倘不照新預算領費、卽有種種困難發生、今日來局、卽是請貴局長從速設法頒布新預算、否則校務進行、諸多窒礙、魯君答謂二月份各校經費、本局已向財政局領到一萬五千元、預備先照新預算發給、一俟新預算核准、卽行補發、代表謂暫領一部份、以濟各校眉急、亦未嘗不可、但不能無正式收據、以免將來糾紛、代表等遂商訂一臨時收據式樣、(見後)當經魯君之同意、將來新預算公布後、各校卽換填正式收據、並致函會計處、說明一切、以免臨時發生障礙、

▲張市長對五代表之表示　市校校長會日前爲預算問題、議決推舉代表高世良毛吉生湯天陶程勁秋吳安齋五君、携帶呈文面謁張市長請願各情、已見昨報、昨日上午該代表等先往市教育局與魯局長晤談、下午往市政府、由張市長延見、首由代表陳述各校本學期各種事業、均已按照市教育局規定標準進行、而教育局所發二月份經費、仍照舊預算辦理、校長無力賠墊、且開學已將二月、新預算尙未公布、事實上尤感困難、請速實行前定全市收入百分之二十五教育經費原案、並參照南京特別市辦法、規定各校事業費占至百分之三十二、卽日公布新預算、以利進行等語、張答謂教育爲立國根本、教育經費之增加、自屬不容緩、雖財政市收入、因練捐問題延擱較前增加不多、但無論如何、教費必須設法增加、不但增加、且要實行獨立、因建設時代、必需人才、培養人才、端賴教育、鄙人在職一日、決不漠視教育、諸位儘可放心、對於諸位來意、鄙人願以十二分誠意、全部容納、至鄙人對於上海市教育、主張不唱高調、惟願有各校撙節實際經費、使之整理、諸位意見、當通知財政局、准自二月份起按照新預算辦理云云、各代表乃興辭而出、茲將該代表等呈文錄下、

▲呈市教育局市長文　呈爲請求寬籌學校事業經費、並速頒布新預算、以利進行事、竊本市各市校事業經費、向來占數極少、以致校舍設備各方面簡陋殊甚、鈞長下車伊始、對於教育、鋭意革新、各校設備、並經鈞局(市教育局)督率認爲急須改良、校長等職責所在、自當力求完美、藉副鈞長重視教育之至意、惟事業進行端賴經費、各校行政經費、前雖由鈞局(市教育局)規定占全部百分之二十五、但較之南京特別市各校占至百分之三十二、相去尙遠、爲求學校事業發展計、鈞局(市教育局)規定額數萬不敷用、非求再予擴充、殊不足以利進行、再本學期開學已近一月、新預算尙未奉令公布、領費既無標準、校務遂多窒礙、其有已經遂舉鈞局(市教育局)標準辦理各事、如添設學級增設事務員、及修理校舍、添置校具教具等、更覺維持不易、校長等一介寒士、籌墊乏力、前經擬實呈新鈞局(市教育局)轉呈市政府(鈞府)未奉指令、深用徬徨、用再公推代表毛恒過高壽基湯天陶程寬正吳安齋面呈實情、懇祈轉呈、迅賜查照大學院通令、將二月份起新預算、正式公布、並寬籌各校事業經費、與南京市媲美、以維教育、不勝迫切待命之至、謹呈市教育局局長魯、市長張、

▲臨時收據式樣　茲領到市教育局撥發十六年度二月份經常費一部洋幾元幾角幾分正、先行出具暫支收條爲憑、俟補發全部數額時、再行出具正式收據、此致、上海特別市教育局會計處、某年月日、市立某校校長某蓋章、

▲市教育局呈市政府文　市教育局據市校長主席高壽基呈後卽據轉市政府、茲探誌於下、呈爲市立學校校長會呈請寬籌學校事業經費、並速頒布新預算、以利進行、據情呈報、仰祈鑒核示遵事、案據市立學校校長會主席高壽基呈稱、竊本市各市校事業經費、向來占數極少、以致校舍設備各方面簡陋殊甚、鈞長下車伊始對於教育銳意革新(見前從略)等情、查本特別市市立各校自春季開學迄今、已逾一月、各項開支、均當付出、請求速頒十六年度第二學期預算、以維教育、倘殊迫切、至市立各校校舍設備、向來確甚簡陋、爲促進教育計、是當寬籌經費、俾利進行、據呈前情、除指令外、理合將該會呈請寬籌學校事業經費、迅賜頒布、實級公誼云云、

◉市校教聯會執委會紀

▲請教局速頒待遇條例
▲援助杭州教費獨立運動

上海特別市小學教職員聯合會、前晚(十三日)在西成舉行第二次執委會、出席者二十三人、主席吳伯匡、紀錄戚福銘、行禮如儀、討論案件、(甲)仍請三代表到局面遞呈文案、議決通過、並確定㈠請求事項、(子)請速頒整頓的小學教職員待遇條例、(丑)浦東小學教職員、應平等待遇、㈡遞呈文時間、十四日下午一時、㈢答復期限、(子)(丑)兩項請教局須於本星期內答復、(乙)通過呈文案、(丙)召集組代表大會案、議決十九日開組代表大會、(丁)代表不獲見局長或局長表示不負責時、應如何應付案、議決卽晉見市長、或請校長會於明日開會時、准本會代表出席旁聽、以資聯絡案、議決推趙侶青胡懷天兩君爲代表出席、(已)如何援助杭州市小學教費獨立運動罷教案、議決發表響應宣言、限宣傳科、於兩日內辦竣、並由交際科函慰杭州市小教聯會、(戊)對會員朱紹然等提案、請加討論、㈠本校二月份經費迄未發出應如何表示案、已付討論、㈡會費增加後可否劃幾分之幾爲組教聯會批用案、交代表大會處議、(辛)本會自名稱(以前圖記書上無特別市三字)組織變更後、所刊各種圖記、何時顧用案、議決卽日顧用、所有舊圖記、交監察委員會銷毀之、(壬)組代表大會、執行委員要否參加案、議決請常務委員出府參加、(癸)常務委員會開會日期案、議決十四日下午十四時在萬竹小學開會、

又十四日下午四時常務委員會在萬竹小學舉行、出席者吳安齋吳伯匡趙侶青錢選青劉谷良戚福銘、主席劉谷良、議事㈠代表報告赴教育局面遞呈文情形、㈡通過響應杭市小學爲經費獨立運動罷教宣言、㈢擬定下次代表大會議程、

◉市教育聯會請頒教職員待遇條例

市立學校教職員聯合會推出吳伯匡劉谷良胡濂匡三代表、於十四日下午三時、往市教育局謁見魯局長、請求依照該會要求、卽於本星期內頒布市立小學教職員待遇條例、同時並請對於浦東各市立小學教職員改善待遇、藉維生活云、

◉市教育局函催各校塡報調查表

市教育局昨日分函各市立學校云、逕啟者、玆再寄上學生及學費調查表一份、請卽塡報、又前寄學生退學原因調查表、及學校開辦年月、與教職員人數調查表、如未塡就、亦請從速辦理、以利統計是爲至盼、

◉市教育局請各書局贈送教科圖書

市教育局昨日分函各書局函云、逕啟者、貴局出版各種教科圖書、風行海內、玆特函請貴局將小學校用各科圖書無論新制舊制各惠賜一份、以爲參考研究之用、想貴局熱心教育、諒能邀准也、若能從速寄下、尤爲盼幸、

◉市教職員聯合定期開大會

市立學校教職員聯合會昨日通告各會員云、玆定於本月十九日星期一下午七時開代表大會、屆時務希撥冗出席、

◉縣教育局派員代理理科實驗主任

上海縣公共理科實驗室主任賈佛如、因事函請辭職、業奉縣教育局潘局長核准、遺缺派沈嘉徵暫行代理云、

◉縣教育經濟稽核委員會開會紀

上海縣教育局經濟稽核委員會、自成立以來、已歷二週、昨日下午二時在局開第一次委員常會、全體委列席、開會後、各委員將縣立各學校送到之收支各欵賬目收據、由各委員分組稽核符合與否、由各委員分別簽註、加以說明、並於賬據上各蓋印章、以昭愼重、議畢散會、已五時矣、

◉教育行政委員會開會通告

上海縣教育局昨致行政委員通告云、逕啟者、玆定三月二十日准下午四時半在本局教育行政委員會教育經費委員臨時會聯席會議、討論重要問題、屆時務請撥冗莅臨爲荷、

◉圖書館協會將舉行演講會

上海圖書館協會、定於三月十八日(星期日)下午二時、假上海總商會圖書館舉行常會、並敦請暨南大學文科主任陳鍾凡先生講演目錄學、歡迎各學校學員旁聽、又該會爲調查各地圖書館情形起見、發函至各處圖書館云、「逕啟者、竊維圖書事業有關於一國之文化也至大、故敝會同人奔走呼號於先大學院、又制定條例於後、至於地方社會教育之發達與否、學校機關設備之完善與否、亦惟視圖書館之有無爲準、則敝會於十四年份雖會有一度之調查、而轉瞬又屆三年、其間成立而改進者、固已非昔比、而新設者諒亦不在少數、玆附上調查表一份、請貴館詳細塡就、卽日寄下、以便彙刊敝會會報、此致、

◉普益社童子部舉行同樂會

南市普益社童子部委員會、爲提倡童子事業、特於昨晚舉行童子同樂會、南市各小學校長到馬哲夫等五人、各校學生到六百餘人、特市公安局派有代表二人、維持會場秩序、其節目、㈠幹事李鍾謙報告童子部之工作、㈡育材學校吳耕辛演述本部之計畫、㈢歡迎歌舞及一對小情人、(精勤小學)㈣木蘭辭、(普益小學)㈤國樂、(雅聲社)㈥大覺悟、(隆德小學)㈦落花流水、(寗波旅滬第六公學)㈧單人舞、(胡女士)㈨裘衣曲、(金友社)㈩舞蹈、(青年同志會歌舞團)表演均頗優美、與會均稱滿足、聞普益社尙須與南市各校合組大規模之游藝會、現在布置中、

◉衞中博士今日在浦中講演

衞中博士於今日下午二時半、在浦東中學演講、題爲「如何成就一個科學家」

體育

◉萬國籃球賽今晚開始

▲七時半…高麗與猶太

一年一度激烈之上海萬國籃球錦標賽、今晚七時半、在中華籃球房開始矣、査此項比賽、已有三年歷史、第一年之錦標、爲美國所獲、第二第三兩屆、中華努力奮鬥、轉戰皆捷、打倒强敵、獲得錦標者二年、本屆(第四年)加入者、中華・美國・高麗・猶太・葡萄牙五隊、一旬期內、五隊健兒、莫不各鼓精神、訓練砥礪、以期奪得錦標、爲國爭光、中美二國、尤爲奮興、蓋歷年錦標、總在中美二國之間也、

本屆比賽、仍採淘汰方法、初賽高麗與猶太、於今晚七時半舉行、裁判員吳邦偉檢察員錢一勤、

實力比賽　高麗與猶太各有特色之處、論沖鋒、高麗活潑過人、「哈瑞非凡」、論防手、猶太健碩難擋、十分嚴密、今晚二隊交鋒、必有一番劇戰、方分勝負云、

◉金陵籃球隊旅行比賽情形

▲昨與滬江比賽…五二比二七滬江勝

金陵大學籃球隊、由教練張信孚領率、赴蘇・滬・杭・各地旅行比賽、精謀增進球藝、玆將經過情形錄下、

十三日下午四時、該隊在蘇之東吳大學健身房內、與該校比賽、裁判員馮家鎏、結果五十四比十七、東吳勝、

昨日下午四時、該隊與楊樹浦滬江大學籃球隊、在該校健身房中比賽、舒鴻爲裁判員、銀笛聲中、金陵健兒、頗呈活潑氣象、奈場地不熟、進退失據、五分鐘內、損失十分、於是昂然而起、立時進展、聲勢之盛、赫赫可畏、不久距離漸近、成八比十之數矣、滬江見大局危急、亦整陣而來、爲時無幾、滬江又安然居前導領、總之金陵球員、經名師訓練、攻守陣式、頗有程序可按、惜乎閱歷不深、意志欠定、致擲投失的、浪費機會也、予以時日、亦一可畏之勁旅也、上半滬江二十七比十五占先、比賽結果、五十二比二十七滬江勝、

▲滬江大學

職位	姓名	犯規	得分
右鋒	傅五喬	二	一三
左鋒	張葉新	一	一四
中鋒	何通	〇	二四
右衛	汪令鵬	一	〇
左衛	李文初	一	一
	總結	五	五二

▲金陵大學

職位	姓名	犯規	得分
右鋒	余詢芝	〇	一〇
左鋒	凌惠揚	三	三
中鋒	譚仲約	一	一〇
右衛	馬慶禧	三	〇
	駱君驪	〇	〇
	張義榮	一	〇
左衛	王萬鎰	一	四
	總結	九	二七

▲前半時滬江二七　金陵一五
▲後半時滬江二五　金陵一二

又該隊定於十五日赴杭、十六日與之江大學比賽、十七日與該地混合隊、十九日返滬、如有機遇、擬與復旦交鋒、二十日則乘車回寗云、

◉昨晚運動裁判會常會結果

昨晚七時、運動裁判會、假三馬路老半齋、開本月常會、到席者張信孚・張國勳・吳邦偉・蔣湘青・凌希陶・黃文建・錢一勤・李祖祺・何春輝等、由舒鴻主席、書記樂秀榮缺席、推張國勳代理、當夕重要議決案有二、㈠支配萬國籃球、錦標賽之職員、決定「初賽高麗與猶太」裁判員吳邦偉錢一勤、「複賽中華與初賽之勝利隊」裁判員蔣湘青吳邦偉、「複賽美國與葡萄牙」錢一勤李祖祺、「決賽」裁判員張國勳李祖祺、㈡在江南體育協會未有正式道歉函件之前、會員不得接受執行該會各項比賽之裁判職務、惟會員中如與該會有直接職務關係者、不在此例、

◉江南中學排球聯會將開會

江南中學排球聯合會、去年爲英華書館體育主任江嘉炎君發起第一屆錦標、爲浦東中學所得、因上海中等體育聯合會、於排球一項、不於本屆舉行、故本年第二屆會議、將於本星期六(十七日)下午三時、於老靶子路英華書館開會、各校代表、均歡迎參加云

◉十中學籃球錦標賽昨日結果

上海中等學校體育聯合會之籃球錦標、於昨日開始、各組比賽結果如下、

與賽隊名	結果	優勝者	裁判員
浦東與民立	三二—一九	民立	蔣湘青
上中與持志	二〇—一二	上中	王振聲
暨南與立達	五八—二八	暨南	方補恒

商業新聞

▲烟台來精鹽四千包、轉運至長江、
▲今次法郵船運歐湖絲、內裝里昂四九九包、馬賽六〇七包、轉紐約六十包、餘五九件運至法國、
▲九福公司裝出百齡機八十二箱、內四八箱轉張垣、二四箱運濟南、十箱裝天津、
▲漢口昨日裝來炮竹六千二百五十六件、
▲長江茶葉及茶磚昨來四千四百二十七件、
▲國產烟葉昨到七百六十五件、
▲湘礦昨來一千三百五十件、
▲江西夏布昨來四百二十九件、
▲漢口裝到機棉三百九十二件、
▲四川轉來猪鬃九十九件、又羊皮九十四件、
▲上江純黃絲昨到五件、
▲電通社十四日東京電、朝鮮京城之漢城銀行、受特別融通整理就緒、內地支店則一概結束、

◉標金市稍轉堅 ▲收盤比上日續漲一錢

昨日標金市稍堅穩、自早市英銀見長、美銀反縮、日美已降、故略跌二錢、午時又回高五六錢、英滙揭曉平平、是後由高轉低、互有七八錢盤旋、殆因外滙復鬆故也、午後頗形平和、同業買過於賣、人心似好、四月份開盤爲三百六十四兩三、跌去二錢、毛盤回大五六錢、日金似堅、英金揭後六十四兩七至四兩六、掛價勿動、內部尚穩、旋後因日金見俏、故十點一刻漲爲六十五兩三、斯時英金向結、銀行要價二先令七辨士、往後市面似萎、乃日金回鬆、金價退落七八錢、爲六十四兩半、午刻收市六十四兩六、下午開市四兩七、以後祗有一二錢上落、因逢星期三、外滙向無正式市面、日銀行交易異常呆鈍、檯面上條子亦少進出、市氣極平、僅至二點三刻即已收市、爲三百六十四兩七錢、比前日計加一錢、

◉釐拆市面沌混

▲釐拆市況 近日洋釐市況、差額極微、似入混沌之象、蓋銀行錢莊兩方面、對於釐價之操縱、賣買雙方各有已見、競爭雖烈、無如供求悉敵、市價總不能有所低昂、即一二五之微、往往爭持許久者、其趨勢穩固、殆可想見、至於銀根上之趨勢、更覺呆板、時逾數星期、始終一分、其一種穩健形勢、亦今年之創舉耳、▲銀洋市價 早市爲七錢二分二厘五毫、較前日早市小落三毫七忽半、午市爲七錢二分二厘七毫半、與同日早市轉好二毫二忽半、其穩固概狀、決非人力所可强者、銀拆早午仍做一分、午市銀行劃頭、大滙特漲、小總會中尤甚、辛至應收銀款寄庫、輔幣市價、江南小洋早市爲六錢一分七厘半、午市爲六錢一分七厘、結果較前日改小一厘、廣東小洋早市爲五錢八分五釐半、午市爲五錢八分六厘一毫二忽半、結果較前日堅俏一厘有奇、銅元則反放長五百文、爲三百九十二千五百文、

▲洋鈔交易 早市滙劃票款七十六萬、午市六十八萬九千、鈔票交易早市五千、午市一萬、新幣現洋市場中均無交易、而場外則由客帮收買不少、計廣帮購裝新幣十萬、大連帮購裝新幣二十萬、現洋十萬、小錢莊售與各帮現洋新幣十餘萬、又售出滙頭款二十萬、收兌鈔票二十餘萬、漢口裝去鈔票四十萬、銀行交易、早市中南及實業等、互市十萬、午市四明·勸工·上海·交通·等互市四十五萬、各銀行發出新鈔票一百餘萬、對錢莊洋戶往來進出三百餘萬、小錢莊做開廣角早市十一萬五千角、午市六萬角、江角早市三千角、午早二千五百角、銅元二萬三四千串、

▲銀款收解 銀行方面、華商收解票款一百四十餘萬、洋交易代價款收解五十餘萬、各種墊款解出一百四五十萬、滙兌款收解九十餘萬、各種貨物代價款、收解一百四十餘萬、零星什款收解三十餘萬、出倉一百萬、外商收解票款一百三十餘萬、押滙定貨款收進五十餘萬、各種貨物款收解一百二三十萬、各埠滙兌交易三十餘萬、雜款收解六七十萬、日商收解票款九十餘萬、結價各款五六十萬、紗花及雜貨款收解六十餘萬、日美滙兌及各種雜款、收解約百萬左右、錢莊方面收解公單款二千一百萬弱、寄庫一百餘萬、收解各銀行劃頭款二百八十餘萬、

◉繭款輸送之提議 ▲結果仍用現洋

往年各繭商鑒於鈔票携帶便利、鄉民樂爲收用、故收繭之款、鈔票多出現洋數倍、自遭刧後、咸不敢冒險直運、今庚繭汛將屆、對於輸送款項、不得不事前妥籌善策、爰於日前該業中人聚集討論、結果仍以現洋爲然、據聞其理由、謂鈔票穩便、一旦發生危險、盜方集衆、一面抵抗、一面刧之遠遁、即能奪回、萬無完璧、損失至巨、若以現洋運輸、而再沿途派兵保護、即遇不測、究以現洋笨重、追捕自易乇獲、即有散佚、終屬少數耳、業已與銀錢兩業接洽、今年現洋之需要、必較上年加多矣、

◉大條銀近遠期均長一二五

昨據倫敦電訊、大條銀近期長一二五、計二十六辨士四三七五、（合英滙平二先令七辨士二五）、遠期亦長一二五、計二十六辨士二二五、歐市平定、中國買進、買進者滿足、又美銀反減一二五、英對美縮零六二五、美對英加零三一二五、日英仍爲一先令十一辨士一二五、日美減零六二五、英對上海加一二五、計二先令七辨士一二七五、路透社十點十分來電、日美四十六元八七五、日英一先令十一辨士零六二五、 電通社十點零五分日美出價四六八七五、進價四七、 日英出價一先令十一辨士零六二五、進價十一辨士一二五、十二點電均無升降、

◉外匯掛牌無甚變動 ▲東滙堅而復鬆

昨日外滙掛牌僅和洋減二五、印度減半元、其餘均無上落、倫敦大條滙長、美銀反降、日美略小、本埠銀行內盤各滙均屬穩定、英滙美滙略佳、交易僅銀行家互相做開英金數萬鎊、美金一二十萬元、至於東滙堅而復鬆、金業中稍有向結、由華比正金大通等銀行售出一百萬光景、市面穩定、午收比上日計英金縮零三一二五、美金縮零六二五、日金加零六二五、下午因逢週三、向無正式市況、故交易極靜、

◉京交九六上落甚微

昨日北京電、前場玖陸開盤二七四、收盤二七六七五、銷九十七萬、後場玖陸開盤二七七、高至二七八五、收盤二七六五、銷八十九萬、

◉金融回跌一元半 ▲七條叠六亦稍疲…市況寥落殊甚

昨日證券市場、整理公債市面、現貨前市開出稀少、後市成交略多、計金融日共做開一萬八千元、分五年次票一萬八千元、金融公債六千元、七長一千元、又華商證券股成交二十股、期貨市面則較前尤形寥落、上下午賣買人氣始終極爲沉悶、計前市成交三十餘萬元、後市兩盤祗有二十餘萬元、計全日共僅開出六十一萬五千元、分整六三月期十一萬元、四月十七萬五千、七長三月八萬元、四月二十五萬、至各價之趨勢、比前日稍鬆、惟仍爲市面清閑、上落仍微、再二五庫券前市較堅、一次最高約達六十五元、後市則小下一元數角、茲分述於後、

▲整六 現貨上下午均無交易、期貨三月期六十七元三角半、比上午小一角、較前日回跌二角、四月期六十七元六角半、比前市稍鬆、較前日亦回跌二角半、

▲七年及其他 七年現貨祗上午開出一盤、價七十四元一角、比前日小五分、期貨三月期七十四元二角半、較前日跌一角半、四月期七十四元八角、比前日亦無變動、又金融大票現貨由八十二元半至八十三元、比前回跌一元半、五大現貨九十九元八角、較上週小一角、華商證券股二十三元、比上月初亦回跌半元、

◉紐約股市異常活躍

電通社十三日紐約電云、股票市場、近呈非常活躍之狀、交易額達四百五十萬七千股、爲開未曾有過之新紀錄、小股票業者多因而破產、

◉棉紗客銷暢達 ▲現貨根子日緊…商場上有缺貨之聲浪

棉紗市情益覺平穩、客帮中實際交易頗形暢達、於是人心趨高、兼之海外棉市極穩、毫無破綻之慮、因之多數心理樂於購進、而廠商態度尤硬、市上現紗日緊、二十支細紗各廠均斷貨、多欲先墊銀後可出貨、故商場上缺貨之聲浪愈唱愈高、因此現紗實價步漲、今細紗價又漲五錢至七錢半、江西帮胃量甚健、買去各紗一千餘包、內地帮採辦尚佳、進各紗五六百包、川帮交易仍稀、其他各帮生意殊鮮、北帮仍無生氣、但長江一路後步尚有希望、紗市因現紗枯薄、客帮銷胃如不斷、前途仍有漲風、交易所期紗晨間開盤趨勢平淡、蓋以歐市平平、場中買戶較缺、近漲一錢、遠跌一二錢、午後閙客帮需要踴躍、淨戶抵空者又衆、各月俱漲四五錢、全日成交計六千一百五十包、茲將人鐘歡喜兩標紗拍開之盤如左、

人鐘	收盤價	比上日	存賬數	歡喜收盤價	比上日
三月期	一五三·〇	漲〇·一〇	九、四〇〇	一五三·〇〇	漲〇·一〇
四月期	一五四·〇	〇·三〇	七、一五〇	一五四·一〇	〇·三〇
五月期	一五五·〇	〇·三〇	一六、三五〇	一五五·二〇	〇·二〇
六月期	一五六·〇	〇·三〇	一一、三五〇	一五六·二〇	〇·四〇
七月期	一五六·八	〇·三〇	一〇、〇〇〇	一五六·八〇	〇·四〇
八月期	一五七·〇	〇·三〇	七、八〇〇	一五七·一〇	〇·一〇

現紗客帮採辦仍健、查全日各帮買去統計一千一百二十包、同業中進二百五十包、日信洋行進一百五十包、東棉行進一百零五包、行情漲一錢半至七錢半、由廣東帮進一百包、江西帮進一千一百包、福建帮進十包、內地帮進五百七十五包、漢口帮進一百七十包、寧波帮進六十包、四川帮進三十包、野雞帮進二十五包、汕頭帮進四十包、售開之盤如左、

十六支立馬 一七五·五〇　十六支藍鳳 一五八·七五　十四支寶彝 一五四·五〇小包
一七六·〇〇　鴻喜 一五八·五〇　歡喜 一五四·五〇小包
一七四·〇〇四月　雙龍 一五七·二五　金雞 一五三·五〇小包
雲鵬 一六九·二五三月　日光 一五八·〇〇　十三支富貴 一四六·五〇
牧羊 一六二·五〇　一五八·五〇　醒獅 一四九·五〇
一六〇·〇〇　銀月 一六一·〇〇　地球 一四五·二五
三星 一六〇·〇〇小包　人鐘 一五二·五〇小包　十支大發 一四二·〇〇
藍鳳 一六八·五〇四月　紅團龍 一五七·五〇　一四一·八五
一七〇·七五　老雙象 一五四·五〇　鹿鶴 一二八·〇〇
寶彝 一六三·五〇　人鐘 一五七·二五　帆船 一四三·二五
一六二·七五　寶鼎 一五二·五〇　金雞 一四〇·五〇
砲台 一六六·七五　仙桃 一六〇·七五　地球 一四一·〇〇
五福 一五九·九〇　豐年 一六二·二五　十二支水月 一三二·〇〇
一五五·七五小包　藍魚 一五二·五〇小包　一三六·五〇小包
牧羊 一五三·七五小包　子虎 一五三·五〇小包　二十支藍鳳 一三〇·〇〇
藍鳳 一七一·五〇三月　金城 一五九·五〇　三十二支寶鼎 一九七·〇〇
人鐘 一六五·七五　一六〇·〇〇　寶塔 一三八·〇〇
十六支藍鳳 一五八·二五四月　大發 一五八·五〇　歡喜 二〇六·二五
一五六·二五三月　十四支地球 一五三·五〇小包

昨日大阪三品期紗市價、照錄如下、

	前收	後收	比上日		前收	後收	比上日
三月	二三一·一〇	二二九·九〇	跌一·七〇	六月	二三六·八〇	二三六·三〇	跌一·〇〇
四月	二三三·三〇	二三三·三〇	一·三〇	七月	二三七·七〇	二三七·〇〇	一·三〇
五月	二三五·一〇	二三四·六〇	〇·九〇	八月	二三八·六〇	二三八·二〇	一·一〇
				九月	二三九·六〇	二三九·二〇	一·一〇

◉日本上旬棉紗輸出額

電通社十四日東京電、三月上旬、棉紗輸出額爲二千一百九十三包、比前旬減百三十包半、比前年同期減少二千七百十三包半、

◉阪神上旬棉紗之存底

電通社十四日大阪電、三月十日阪神兩地棉紗存底、大阪爲五萬四千八百十七包、神戶爲百四十六包、比前旬大阪減千五十六包半、神戶五十五包半、

◉棉花現銷各廠零胃尚佳 ▲到頭雖漸增多…市面因存底枯弱尚難看低

棉市仍堅、市上現棉交易雖未見暢、但各廠零碎採辦尚稱不惡、近日廠商購定外棉消息較爲沉悶、惟粗絨棉來源較前爲湧、天津姚花到申增多、陝西花未見擁擠、查滬埠各廠儲棉甚稀、且各棧存底枯弱、因之買方態度更强、執貨者扳價之意尤硬、但日商稍有售出、棉市目前尚難看低、後步究屬如何、須視美印兩棉爲依歸也、交易所期棉前市開盤平穩、各月漲五分、午後聞廠商購進、惟日商售出、各月又漲一錢、全日成交計二萬擔、茲將紗布物品兩漢標拍開之盤如左、

紗布	收盤價	比上日	存賬數	物品收盤價	比上日
三月期	三六·三五	漲〇·一〇	一六、一〇〇	三六·三〇	跌〇·〇五
四月期	三六·八五	……	三三、〇三〇	三六·八〇	……
五月期	三六·九〇	〇·一〇	二八、九〇〇	三六·八五	漲〇·〇五
六月期	三六·九五	〇·〇五	三八、〇〇〇	三六·九五	……
七月期	三六·八〇	〇·一〇	三五、一〇〇	三六·八五	漲〇·一〇
八月期	三七·一〇	〇·一〇	一一、四〇〇	三七·〇五	〇·〇五

棉業公會消息、碼頭上對貨計姚花一千包、通州花七八百包、售開之盤如左、

吳淞花	三五·〇〇	統益廠進	三〇〇包	現貨送廠
吳淞花	三五·〇〇	崇信廠進	三〇〇包	現貨送廠
陝西花	三六·〇〇	大康廠進	一〇〇件	現貨送廠
陝西花	三六·〇〇	裕豐廠進	一五〇件	現貨送廠
陝西花	三六·〇〇	裕豐廠進	二〇〇件	三月送廠
老河口	三六·〇〇	裕豐廠進	一〇〇件	現貨送廠
陝西花	三五·五〇	東棉行進	二〇〇件	現貨棧交
通州花	三三·五〇	同業中進	一〇〇件	現貨棧交
通州花	三三·八〇	同業中進	一〇〇包	現貨棧交

昨日美棉因爭辦缺兩及空戶抵補、市況堅穩、計近期漲一至八磅音、遠期跌一磅音、英棉期貨漲八至十點、現貨漲五點、埃及棉現貨漲三十五點、印棉因歐洲出口商購貨而堅、計平果爾不動、奧姆辣及白羅溪漲二羅比、原電錄左、（十三日電）

美棉		比上日	英棉		比上日
五月期	一八·七二	漲〇·〇八	三月期	九·九四	漲〇·一〇
七月期	一八·五五	〇·〇六	十月期	九·六一	〇·〇八
十月期	一八·三五	〇·〇一	現貨	一〇·五五	〇·〇五
十二月期	一八·一六	跌〇·〇一	埃及棉	一九·一五	〇·三五
一月期	一八·一三	〇·〇一	印棉 平果爾	三〇六	不動
現貨	一九·〇五	漲〇·〇五	奧姆辣	三三三	漲三羅比
五月最高	一八·七五	〇·一一	白羅溪	三六二	二羅比
五月最低	一八·六四	〇·一一			

又大阪三品期棉市價、照錄如下、

	前開	後收	比上日		前開	後收	比上日
三月	五八·八〇	五八·七〇	不動	六月	五九·九〇	五九·六〇	跌〇·二五
四月	五八·九五	五九·五〇	漲〇·〇五	七月	六〇·〇五	五九·八〇	〇·二〇
五月	五九·八〇	五九·七〇	不動	八月	六〇·二五	六〇·〇〇	〇·〇五
				九月	六〇·三〇	六〇·二五	不動

◉藍嘰幾華達呢貨缺市俏 ▲未到之路貨已在兜銷

藍色素嗶嘰及華達呢海上走銷甚旺、售盤前後報漲已有數次、平均每碼較之他色爲貴二三錢、貨尙軋缺、計其暢銷期已有月餘、而各字號所存之貨、均已告罄、洋行到來爲數細微、致成供不敷求、近數日來大半均兜銷期貨、（即未到之路貨）、門莊家相率自售、以應顧客剪主顧、故現雖出足高價、亦甚難覓、市面之俏利、與去歲閃色華達呢相埒矣、

◉疋頭客銷漸轉 ▲歐貨嗶嘰價最堅挺

疋頭市況、趨勢轉穩、客帮進胃尚佳、白貨以世樂鳥細布走銷爲暢、而現貨甚缺、故昨日東行開出五月份貨須七兩六錢、鎮江昨進光斜色訂五十餘件、天元貢灰色四兩三錢五、可愛美人四兩三錢二分五、本街批發較上星期爲淡、蓋因天氣尚寒、各路對於夏令貨採購不甚踴躍、紅洋標以皖北河南等處爲大宗、因之連日裝去甚多、八磅回轉槁五兩、六磅三兩三錢七分五、六磅郭巨紅三兩四錢七分五、歐貨漂布連日價均上漲、紅小鹿十一兩一錢、飛人球九兩八錢半、寶啟閣九兩二錢五、素洋紗價亦拾上、泰和元色延年閣十二兩一錢、萬年如意十兩零八錢、白色均小五錢、條子廠紗織花洋紗各帮運去甚多、雙探花織花三錢六分半、德記三元條子府綢四錢八分、昌生絲條府綢五錢六分五云、

◉期粉開最高之新紀錄 ▲旋以廠家拋出由盛轉衰…下午開較最高回小二分

▲本月份最高至二兩四錢四…爲去年新麥後之創見

昨日粉市、上午開盤後、本月份之狂激人心、又復一度呈騁、與前麥四錢半之預測、已經相差不遠、至人心之激昂、到此程度、則純因底碼枯寂、而廠家現貨、又須照標準加價、致環氣騰達、開去年新麥後之最高紀錄也、當上午初開時、本月份之最高價、竟開至二兩四錢四分、人心尚平、則祗開至四錢二分半左右、更因二盤後某廠陸續拋出、爲數頗巨、故市面遂由盛而轉入衰落之境、及下午開盤、最近之三個月份、以廠家既出拋售、多方亦見回出、故盤盤均稍低落、較上午之最高價均回跌二分之譜、五六月份之新粉、初亦頗堅、後亦回軟、不過上落疲微、結果本月份較前日無上落、閏二月份小一釐半、三月份小五厘、五月份小五厘、六月份未動云、

◉期現麥市仍緊張 ▲悄現麥到源遞旺…開出五千餘包

昨日期麥市面、上午幾盤、本月份無做開、閏二月及三月份、人心甚佳、閏二月份最高會到過四兩九錢二分、三月份至四兩九錢、亦爲去年新麥後之最高紀錄、及下午開盤、本月份市面、大致呈盤旋之勢、閏二月及三月份、人心仍堅、惟較上午之最高價、則略形回低一二分、五六月份之新麥、五月份似見稍佳、六月份則見疲勢、觀察後步、以市面到此頂峯、恐須停頓數日也、結果本月份較前日好一分、閏二月三月份均較好二分、五月份好二分、六月份小一分、現麥市面、以標準已軋到九錢、現麥自不能獨小、所以高攙貨亦喊起五六分不等、惟連日到源頗湧、故全日已達五千包以外、開黃舊麥四兩八錢五分、明光麥四兩八錢八分、開一千包、漢口麥四兩八錢五分、開二千包、江西麥四兩八錢、開一千二百包云、

◉餅市續漲二分

昨日豆餅市頗見活潑、內地去化不絕、現貨不多、來源甚少、人心本在看好、而內地除裝辦現餅外、更在市上辦進期貨、更因大連漲起二三分、市上買氣尤佳、開盤後步步見好、本月份上午已大至一兩六錢零五厘、比前日已漲一分半、午後遠期步漲、收市價上三月份一兩六錢二五、五月上一兩六錢一分二五、各漲一分、以下月份一兩六錢、較漲有一分、四月份一兩六錢零七五、亦漲分半、後市以原料堅俏、到源不繼、市面不易看小、照大連市價與申市尚划、惟連帮及其他本客各帮絕少辦來、故形勢頗佳云、

◉南北米市價俱趨疲 ▲到頭不少…去化呆滯

南市昨日各帮到船二十餘號、市上交易呆滯、中次北粳價跌一角、河下斛開高粳爲十一元九角半至八角、中關貨價十一元六角、青浦泗涇等薄稻自十一元四角小至十元零九角、稍形趨軟、其餘白粳及洋尖埠尖等亦趨小勢、

北市昨日河下各路到船二十七八號、市上去胃亦清、中次北粳及早稻價均小一角、船戶斛開盤價、白粳十二元二角半、晉小至十元零九角、薄稻十一元六角小至十一元一角、早稻十元零七角半至七角、洋尖十一元四角二分至十元零九角、杜尖十一元三角至十元零九角、埠尖十元零七角至五角半、變元十一元半至四角、廠家開價亦形趨小、機尖開自十元大至十元半、羊尖爲十一元二角半、市均跌小一二角云、

◉期糖交易寂靜 ▲現貨市亦續弱

昨日糖市產區電訊、古巴現糖價爲二·七五、比前升三二二五、紐約期糖三月份價二·七九、五月二·七三、九月二·九〇、十二月二·九七、比前惟五月份無上落、餘月各大一分、爪哇現糖及三月份價爲一四·九三七五、四月十五、五月一五·一二五、六月十五角、均無升降、公會市場劃盤期糖買氣寂靜、竟無成交、現糖亦以走銷暢某、走貨之機利、交易頗寥、市且逐步趨下、明華YT號昨劃價七兩四錢半、YRO七兩三錢二分半、YP七兩六錢七分半、IBR七兩七錢、BT及AW等七兩四錢七分半、市形均見平平、壽字東冰劃價十一兩九錢、德冰十兩零四錢、粗砂白糖七兩二錢、倘見俏秀、號盤僅有國貨新青糖開一百二十包、價六兩四錢、市尚堅穩、日糖到貨昨有山城丸等二輪可以抵埠、到貨若干猶尚未詳云、

◉粵枝疲極回漲 ▲比前盤升三兩許

粵枝自跌價以來、次者竟比去秋降落二十兩之譜、爲近來所罕見、幸各號未肯舍卸、市勢逐漸和緩、蓋物極必返、日來銷路略動、而來源以不合無到、號貨成本類多昂貴、相率不肯賤卸、故粟機轉升、昨聞北市廣號家開過一批、上牌開三十兩、以次減一二兩不等、他號尚須再守、後市有步升希望、祗須銷路暢旺、方有把握云、

◉槐米存底甚薄 ▲統市不及六百包

槐米近日無到貨、市上存底亦屬無多、趨勢平定、聞天津鄉價反較申市爲高、致不合划、因無運來、最近客帮開過津貨八九十包、價六兩一錢、毫州次檔開一百數十包、價四兩八錢、查行號以及客貨所存者僅五六百包、是以銷路雖稀、售價不肯示弱、現市津槐米售六兩半、毫槐米五兩半、次之五兩一二錢、如走塲轉旺、將不數應銷、且有看漲之望、

◉塊煤銷路活潑 ▲內地亦有辦胃

近週以來、行市塊煤銷路甚暢、南北兩市本街同行每日拆進新手·高尾·元山·二號撫順·等各項篩塊尤踴躍、加之江浙各屬客帮亦有進胃、故市況益現活潑、昨市批發成交統計達千餘噸之多、計開出新手篩塊二百九十六噸、價棧單九兩九錢、零售十兩零二錢半、高尾一百八十四噸半、棧單九兩八、零售十兩、元山棧單七兩九、零售八兩一錢五、二號撫順一百零五噸、棧單九兩七錢五分、零售十兩、新高松一百八十九噸、棧單八兩一錢五分、零售八兩半、赤池二百五十噸、全售棧單九兩一錢五分、木屑瀨一百噸、全售棧單九兩四錢五分、大根土二百八十三噸、棧單七兩七錢五分、零售七兩八錢、以上驛棧者至少五十噸、起碼零用至少十五噸、係行市批發盤云、

◉五金本客帮採辦俱旺 ▲市上貨缺者價均提漲…青鉛定價便宜某商進期貨五百噸

昨日五金交易甚熱鬧、封港已久之牛莊帮、昨已漸有動辦、故成交各貨堪與上日相埒、天津·青島·烟臺·福建·漢口·諸帮、亦俱有談判、本街製罐廠·錫紙廠·製造局·等均有買賣、如青鉛開出千餘担、價十兩零五錢、聞海外市面轉穩、本埠鉛商心思較爲鎮定、查其定價之低廉、據云近十年來爲最便宜、故某鉛商做進下月份裝船期貨五百噸、價每噸一百金元零零五角、點錫由紹川帮辦去七八百担、價如前、但市貨不多、來源又尠、故後市有轉好之望、紫銅存枯帶旺、市上以無現貨可購、故標準又漲五錢、售三十六兩、黑鐵皮據磁廠及北路客帮進胃頗健、惜市貨不廣、致售盤奇挺、如二六尺十八張貨尤爲各花色中之奇缺者、故價須八兩有零、英鋼板搜辦者仍多、惟來源不繼、故添辦者仍在盼望也、法西釘漢口裝去六百五十桶、價五兩二錢、牛莊帮則購去四寸半五寸半花色二百餘桶、價四兩八錢、本街買賣則多屬分頭居多、馬口鐵會司鐵天津寶裕公司胃口仍猛、聞辦去千餘箱、行情英貨九十磅八兩二錢半、一百磅八兩六錢、美貨八兩四錢半、及八兩七錢半、會司鐵辦去係三井貨居多、價爲十二兩六錢半、但此貨定價極高、同業購定期貨者已不甚踴躍、故後市行情勢看步俏、美白鐵英白鐵各帮走銷仍夥、惟市無變遷、抽皮釘自有漲風後、買戶搜辦愈力、故市盤愈挺、如三分喝價二十九兩、四分二十八兩、五分二十七兩、六分二十七兩五錢、查進胃尤以內河帮爲最勁、瓦楞鐵新鉛絲等均有漲風、但市面業甚好、鮮東白鐵有合漲風、後買戶多在觀望、故實自交易反靜、其價二七尺八錢五分、六尺七錢云、

◉中外絲訊彙誌

▲近年海外灰經消費日增之兩大原因 我國北方各省、所產之野蠶絲、即（灰絲）、現已改製經絲、即（八蘭灰經）、盛銷歐美各國、往歲出口額共祗二三千包、現已增至五六千包、幾增十之五六、致查歐美各國、近今所購之巨額灰絲經、非僅專供織造綢緞之需、尚有兩種重要需要、故其消費日增、其原因（一）灰絲經之强度與彈性、適合醫藥上外科治療之用、今各醫院均用以製作繃帶、（二）因灰絲經性不傳電、電氣工程亦占重要之位、用以製造電料搓線、實非其他物品可代、以上兩種需要、約占灰絲經出口總額十分之三四、故近年來灰絲經輸出額之激增也、

▲滬埠絲銷續呈清淡 緣海外期絲電報轉遲寥落、美法市場絲價日疲、致滬埠各絲經歐銷不起、僅各莊稍有補空交易、計怡和進滬廠經四十包、印莊進廠里經五十一包、沖汚十八包、中和進中身灰經二十包、價金平淡、

▲日本生絲減工期已滿 電通社十四日東京電、生絲減工業已滿期、生產漸次增加、市價仍無變動、美國爲分析種類起見、已派六人來日、四月十六可抵橫濱、

▲里昂華絲銷呆價疲 週一華絲電告、大致謂各綢廠因法滙不鬆、期絲進胃仍滯、人造絲乘間侵銷益盛、現絲銷路亦靜、實銷不動、行市續疲、週一價高等滬經每基羅三百七十二法郎、上等三百十五法郎、中等二百九十五法郎、魯經二百八十九法郎、川經二百九十五法郎、上等乾經二百十八法郎、中等一百八十二法郎、下等一百七十二法郎、上等大經一百六十二法郎、下等一百七十法郎、各跌二三法郎至四五法郎、

▲絲頭續趨堅挺 昨因法日兩莊繼續動辦、市氣堅穩、黃白貨價均趨漲勢、

註冊 上海縣 農商部 給

肝胃氣痛丸

當時止痛 一瓶斷根

此丸藥性溫和男婦咸宜專治九種心肝胃氣痛新老各症雖多年老病百藥無效者保於半分鐘內止痛順氣並治肚腹痞塊反胃噯酸噎膈腹痛等症無不立刻見效馬上止痛百試百驗根永不復發諸君如患以上各症購服他藥迄未見效或醫治未能除根者勿再就誤●每瓶一元雙料二元外埠函購寄費加一郵票通用來函寄總發行所●上海海寧路錫金公所東首渭安坊●●分發行所（南京）武定橋大油坊巷七號 同仁醫藥所啟電話北三四七八號

名伶荀慧生先生

聲稱如何由韋廉士醫生紅色補丸得獲强健及彼之公子如何由韋廉士嬰孩自己藥片得見功效

荀慧生先生原函影印照刊

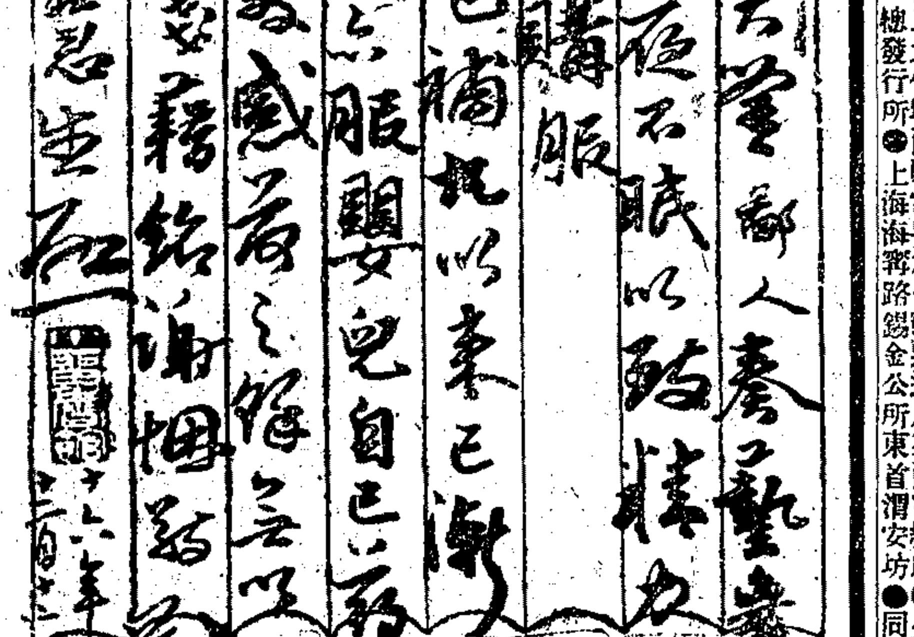

荀慧生君及其公子

閣下自身及尊府中各人之康健爲最關緊要者也

是以欲購服補丸或藥片必需注意謹防宜購服眞正韋廉士大醫生紅色補丸及眞正韋廉士醫生嬰孩自己藥片宜堅拒一切影戲假冒爲首要也

眞正韋廉士嬰孩自己藥片

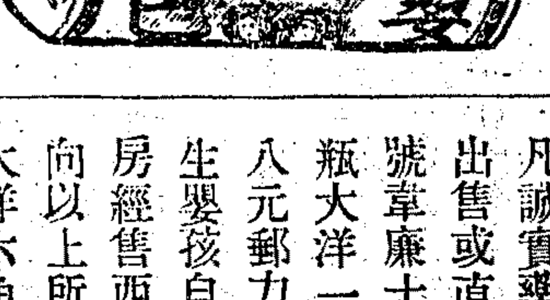

眞正韋廉士大醫生紅色補丸凡誠實藥房經售西藥者均有出售或直向上海江西路六十號韋廉士醫生藥局函購每一瓶大洋一元五角每六瓶大洋八元郵力在內眞正韋廉士醫生嬰孩自己藥片亦係誠實藥房經售西藥者均有出售或直向以上所述地址函購每一瓶大洋六角每六瓶大洋三元郵力在內 （2）

眞正韋廉士大醫生紅色補丸

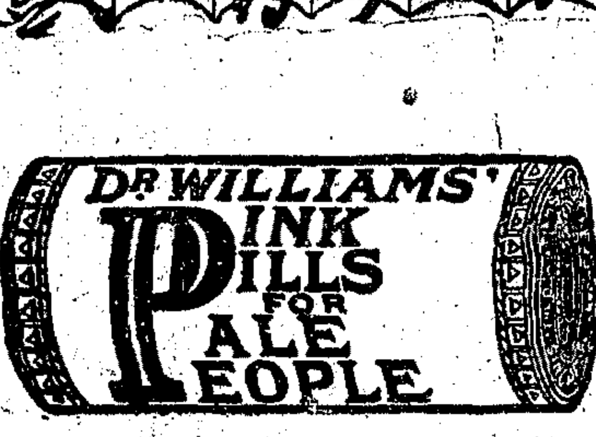

律師沈越聲

代表胡彥卿君警告新鄭陳瑄即陳膺訓君緊要啓事

據當事人胡彥卿君來所聲稱閣下於民國十四年六月間自向上海偉記機器廠訂購捲烟機器一部計價銀四千六百兩除已滙申囑胡君以友誼轉交該偉記機器廠計洋四千元合規元二千八百餘兩外尚欠尾數規元一千七百餘兩亦由胡君於民國十四年底代付機器存棧至今已二年半代付棧租亦已不貲閣下來申理値試閒機器長年存棧胡君損失伊於胡底爲特委託本律師代表登報警告如於陰曆本年閏二月半以前仍不來申將機器領去及償還代款者則胡君即須將存機器標賣抵充得價不足仍須向閣下追償幸勿自誤 事務所上海四川路一八二號 電話中央五四〇七號 中華民國十七年三月十一日 1929

大新烟草股份有限公司聲明

敝公司擬出品十支裝大發牌十支裝大寶牌十支金鼎牌十支盤龍牌十支鯉門牌廿支金蟾牌廿支大發牌一支裝大發牌以上各牌如同業中有同樣者限三天內請帶確實憑證來敝公司聲明逾期不生效力 本公司籌備處法租界薩坡賽路西門路豐裕里八十四號 1484

華商辦漢鎮既濟水電股份有限公司換股票通告

逕啓者查本公司從前發出股票現已多年即應更換從後添發新股所有先後發出之領股摺及換股憑單亦應換發正式股票以歸一律現在此項新股票已經印就決定於夏曆閏二月初十日開始掉換務希各股東速將所持股票及權利証券領股摺換股憑單一律送交本公司股票股對換新股票特此通知即請查照爲荷

金城銀行召集股東常會通告

茲經本會議決四月一日（即舊曆閏二月十一日）午後一時在天津英中街總行開股東常會請各股東於期前十日向總行驗取入場券如因事不克到會得照章委託本行他股東代表

金城銀行董事會啓

乙1761

本埠市價表

◉國外匯兌

[illegible]

◉外國股票

[illegible]

◉交易所

◉金業（四月份標金） [illegible]

◉外幣

各票（單位元）買價　賣價 [illegible]

◉銀洋錢市　早市　午市

[illegible]

◉證券物品　順手十六支棉紗（歡喜標準）▲前市　▲後市

[illegible]

◉華商證券　第一市現貨開盤　現貨收盤 [illegible]

◉華商紗布　順手十六支棉紗（人鐘標準）▲前市　▲後市 [illegible]

◉麵粉 [illegible]

◉雜糧油餅 [illegible]

◉米市　滬南　閘北 [illegible]

◉雜糧油豈餅 [illegible]

◉海味 [illegible]

◉糖市 [illegible]

◉絲頭下腳 [illegible]

◉絲經 [illegible]

◉疋頭 [illegible]

◉呢絨 [illegible]

◉五金 [illegible]

◉煤市　製造廠用煤 [illegible]

◉大連油豈餅（三月十四日電）（銀位元） [illegible]

旅行一覽表

滬杭甬鐵路滬杭段

◉下行車　◉上海北站開　◉上海南站開　◉松江開　◉嘉興開　◉嘉善開　◉硤石開　◉長安開　◉杭州開　◉閘口到

◉上行車　◉閘口開　◉杭州開　◉長安開　◉硤石開　◉嘉興開　◉嘉善開　◉松江開　◉上海南站到　◉上海北站到

[illegible]

◉輪船進口報告（三月十四日進口）

新北京　寧紹　寧波　太古　
新寧興　寧波　三北
新華　廣東　招商
山東　汕頭　太古

凡有▲符號者係夜車上下均有輪船接送

◉輪船出口日期

[illegible]

春在醫院　負責根治　花柳全科

新老白濁　橫痃魚口　下疳梅毒　立保證　來院包醫出

德國六〇六　立見奇功　一元　電療器十

元　門診一二角　包醫

附告　法租界寧波路　春在醫院　周錦華醫生啓

程鳳生醫生秘製婦女聖藥

婦科調經丸

痛經　體虧　丸如白帶　經期腹痛

程鳳德和生　秘製

登錄商標　長生不老素

(SPERMIN ESSENZ, INJECTION & TABLETS)（又名賜伯命）

金山牌記　乙 578　樣瓶

贈品

凡於西歷一千九百廿八年三月份內在上海無論何家藥房購買馳名療肺補品

司各脫乳白鱉魚肝油

一瓶者可得

美麗懷中小鏡一面

藉作本公司之紀念品

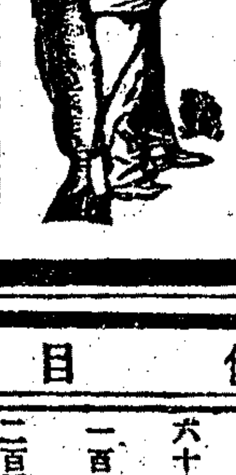

贈送期以一月為限

杭州影戲院

城站第一舞臺原址　廿四至廿六日開映　開心影片公司著名出品

奇中奇

十九大本一次映完

▲預告▼　廿七日起准映大中華百合影片公司最新出品

專門選映名貴影片　銀鎗盜

美容用鏡面散

主治　功效　售價

生髮膠

外埠函購寄費加一

上海二百二十五號　人壽堂藥室

烏雞白鳳丸惟我號最精良

治效

上海棋盤街普太和號披露

精美保險書函索即奉

SOZODONT

所梳敦特

彼美人兮齒如珠

彼美人兮有齒如珠有齦如朱乃由施用所梳敦特而然

上海江西路五十一號

華商新華行獨家經理

鬚髮眉

為儀容上最重要之部分不論男女倘有禿落稀少等病殊不雅觀故凡各種禿頭脫髮以及病後產後之脫髮皆宜服艾華以治之

此藥能補益氣血強精益髓使毛髮自然生長榮茂有此缺陷者請即服之

價目	
藥粉 每瓶洋	
廿八瓦（七日量）	洋二元二角五分
六十五瓦（十五日量）	洋四元五角
一百廿五瓦（卅日量）	洋八元
二百四十五瓦（六十日量）	洋十五元
藥片 每瓶洋	
一百片（八日量）	洋二元七角
二百片（十六日量）	洋五元
四百片（卅三日量）	洋九元
八百片（六十六日量）	洋十七元

詳細說明書承索即寄

總發行處　上海英租界交通路中　新華大藥行

大世界游覽儲蓄部存款章程

(甲)活期儲蓄 大洋一元即可儲存滿一百元期足一個月者贈遊券一張多則類推利息按月七釐每半年復利一次

(乙)零存整取 每月存洋五元(每戶五十元爲限)月贈遊券二張定期三年期滿取本利二百十元六年者五百廿六元九年者九百九十二元

(丙)整存整取(祇贈游券不計利息) 一百元爲一份(每戶以十份爲限)定期一年每份每月贈游券五張多則類推期滿還本二年者月贈游券六張三年者月贈游券七張

(丁)整存整取(既贈遊券又給利息) 存洋一百元月贈遊券二張定期一年期滿取本利一百十元二年者一百廿四元三年者一百四十元五年者一百八十元

(戊)逐月付息 存洋一百元逐月付息月贈遊券一張定期一年每月支息八釐三年者九釐五年者一分

(己)對本對利 存洋一百元定期七年到期取本利洋二百元每月贈遊券二張多則類推

(庚)子女嫁娶 存洋二百元定期十五年備將來子女嫁娶之費期滿取本利洋一千元每年贈遊券四十張

(辛)長券存欵 存洋一千元定期一年年息八厘贈長年游券一張

注意 本儲蓄部辦公時間下午二時至十時(電話)中央六〇七

白濁專家 姚佐頓醫生

白濁丸

此丸藥性和平無攻伐過猛之弊有清毒止痛之功專治新久五淋白濁不論體虛濕熱或花柳傳染有痛無痛均能保證患者藥到病除永不復發患此症者不可不試每瓶二元小瓶一元

總發行所◉上海三馬路大舞台對面姚佐頓大藥房 先施永安及各大藥房均有出售

王道無弊 戒烟法 保證斷癮

本醫師畢業於德國醫科大學。在上海寶隆醫院臨診時。會研究戒烟法多年。用內症常服之藥。配成戒煙水。更特製尅煙水。驅除煙積。戒法王道。舒服異常。全不思吸。限期斷癮。絕無弊病。戒時倘有不適。由本醫師負責醫治。不取診金。幷保靜戒斷之後。無反癮重吸之弊。戒費較吸煙爲廉。況戒烟則一勞永逸。吸煙則愈吸愈深。諸若或因游戲上癮。或因宿疾吸煙。既然立志戒除。當以早離黑籍爲快也。費早限一星期斷癮。每鍍八元。每多一星期。加費四元。附贈尅烟水。

英租界新世界對面大慶里 德醫沈奎伯敬 特568

●婦女手工袋●

▲大便宜特價對折▼

三友實業社出品之婦女手工袋、以自由布及提花布等製成，式樣玲瓏美觀，爲出門旅行之良件，放置零星物件，極感便利，不致散漫遺失，原價每只五角起至九角半，大便宜特價對折，

南京路浙江路東 上海三友實業社門市部郵售部啓 乙特1898

本埠新聞

◉總商會請參加關稅會議

上海總商會、昨日分電國民政府及財政與工商兩部、請准派員參加會議、略謂、國定關稅委員會所議事項、與商界頗有關係、對外對內、均有商人熟悉稅則人員參加討論之必要、用特電請鈞府(鈞部)准予敝會派員參加、俾資研究、

◉商界勸募庫券之進行

上海商界勸募二五庫券協會、業經成立、前日下午四時半、又在總商會開第二次會議、到林康侯·馮少山·胡鳳翔·趙晉卿(林康侯代)·駱清華(成燮春代)·王彬彥·鄔志豪·諸文綺·葉惠鈞·(馬驥良代)·馬驥良·等、主席林康侯、紀錄陶樂勸、恭讀總理遺囑畢、即由陶樂勸報告上次議決案、次即討論各案如下、㊀本會組織大綱案、議決、加入第八條、並加附區辦事細則六項後、照修正案通過、㊁勸募書案、議決修正通過印發、㊂勸募臨時券案、議決照印、㊃勸募員規則案、議決修正通過、㊄各區辦事處經費案、議決由各處提出預算、送交本會主任斟酌辦理、㊅各區辦事處主任案、當推定南市區馬驥良、閘北區王彬彥、特區鄔志豪、議畢散會、茲將通過規章照錄如下、(甲)上海商界勸募二五庫券協會組織大綱、(第一條)上海商界勸募二五庫券協會、依據本大綱組織之、(第二條)本協會專辦勸募續發二五國庫券事宜、一俟勸募完竣、即行解散、(第三條)本協會由上海總商會·上海特別市商民協會·上海縣商會·上寶閘北商會·上海各路商界總聯合會·聯合組織之、(第四條)本協會會務、由第三條所述各團體、各舉代表二人、會議進行、(第五條)本協會由各代表合推主任一人、總攬會務、指揮秘書處職員、執行一切事件、(第六條)本協會設秘書處、設秘書長一人、交際二人、宣傳二人、庶務一人、會計一人、書記若干人、均由主任延訂之、(第七條)上條所述秘書交際宣傳爲名譽職、餘爲有給職、(第八條)本會因辦事便利起見、特設南市區·閘北區·及特區·三辦事處、其細則另定之、(第九條)本大綱即日施行、(乙)附區辦事處細則、(第一條)本細則根據本會組織大綱第八條之規定制定之、(第二條)每處設主任一人、由本會代表任之、雇用書記若干人、報本會備案、其應支薪水、由本會支給、(第三條)督促勸募員進行勸募事宜、(第四條)對於一切勸募情形、各處應隨時報告本會、(第五條)各處如有意見辦法、須由本會允許後、方得施行、(第六條)本細則即日施行、(丙)二五庫券勸募員規則、(第一條)二五庫券勸募員、須遵章本規則辦理勸募事宜、(第二條)勸募員由各區辦事處延訂、報由本協會備案、給予勸募證及徽章、以作勸募之憑證、(第三條)勸募員專向行號商店工廠、勸募二五庫券、(第四條)勸募員除勸募外、不負收款之責任、(第五條)勸募員須守和平態度、勿失勸導之意義、(第六條)勸募員每日應將勸募之成績、報告區辦事處、(第七條)勸募員於勸募事宜完竣時、即行解職、立將勸募憑證及徽章繳銷、(第八條)本規則即日施行、

◉新大明案將組織公斷會辦理

▲雙方已草合同預備進行

大通協記航業股份有限公司之新大明輪船、被大連汽船會社租賃之厚田第二丸、於上月十八夜、在揚子江十里沙附近撞沉一案、各情迭誌前報、茲悉雙方爲便於解決起見、將組織一公斷會辦理此案、現在雙方已將關於公斷會之組織及責任等、草成合同、以便簽字、茲將合同草案及日領署與交涉署之函件等分錄於左、

▲日領致交涉署函 駐滬日本總領事矢田七太郎、致交涉公署函云、徑啟者、准來函業於本月六日及九日函復照會各在案、查此事曾接大通公司經理楊在田二月二十七日及三月六日兩次直接來函、爲雙方和平解決起見、擬聘請公斷人設立公斷會、辦理本案解決事宜、繕具公斷合同四份、並已聘定合衆國航務部代表韓德·及工部局總董費信惇·二人爲大通公司方面公斷人、請爲轉達日本厚田丸方面、迅即選定公斷人、將公斷合同蓋章簽字、以便協同組織公斷會等情到署、當經敝署轉知第二厚田丸關係者等、並將合同轉交去後、茲據該日商佐籐商會代表西野武左衛門及證人荒木重義稟稱、此事關於雙方和平解決辦法、延請公斷人設會公斷、在日本方面、本極表示贊同、即選定之中國方面公斷人二位、亦無異議、惟對於對方所提出之和解合同條件、有必須加以考慮之處甚多、故稍有稽延、至今日始克成立和解合同條件之我方對本仲裁契約書日華文各四份、請爲轉致蓋章簽字、以便迅速和解、至日本方面公斷人、刻正在慎選、一俟選定、即當呈報等情前來、除將厚田丸方面關係者佐籐商會代表西野武左衛門提案仲裁契約書日華文各西份、附送外、相應函致、即祈貴交涉員查照轉交大通公司經理楊在田分別蓋章簽字送署、以資仲裁公斷、並將大通公司原送華文公斷合同條件四份、送請發還該公司具領、一面當飭知第二厚田丸業主佐籐商會代表迅速將日本方面公斷人選定呈報、立即函達、以便早日設立仲裁公斷會、進行公斷、而資速決、並盼見復爲荷、(附日華文仲裁契約各四份)

▲日方之仲裁契約書 合資會社佐籐商會與大通協記航業股份有限公司各其所有汽船第二厚田丸與新大明號、於中華民國十七年二月十八日夜、在鎮江下游同魚沙附近衝撞事件、茲爲和平解決起見、由仲裁人對於該事件判斷其責任及損害額、締結仲裁契約如左、第一條、『當事者各選任仲裁人二名、以四名之多數決、爲仲裁判斷、第二條、仲裁判斷關于衝撞事件當事者之責任及損失額、第三條、仲裁人之仲裁判斷於各當事者間、爲最終之決定、在法律上與法庭之判決、有同一之效力、第四條、當事者於本契約締結後、應從速互將仲裁人之氏名通知、仲裁人應從速開始仲裁判斷、所有仲裁判斷之場所及時日、由各仲裁人合議決定之、第五條、當事者依仲裁人之請求、有將人證書證及其他證據提出、以供仲裁判斷資料之義務、第六條、仲裁斷判所需費用之內、關於選任之仲裁人費用、由各選任之當事者負担、關於仲裁人爲其判斷合意之上認爲必要之書記及證人等費用、由當事者平均分担之、第七條、本契約以日華兩文製作各四通、由各當事者署名蓋印、其中以各一通存於上海日本總領事館及江蘇交涉公署備案、餘由當事者各執一通、中華民國十七年二月日、合資會社佐籐商會代表者西野武左衛門印、大通協記航業股份有限公司代表者立會人證人荒木重義印、

▲大通公司公斷合同 立合同人「大通協記航業股份有限公司」「小榊佐籐商會」「大連汽船會社」、茲因大通協記航業公司所有之新大明船致小榊佐籐商會所有現由大連汽船會社租賃之厚田第二丸、於本年二月十八日夜在揚子江內十里沙附近撞沉一案、爲和平解決起見、由雙方協議組織公斷會處理之、茲以大通協記航業公司爲一造、以小榊佐籐商會暨大連汽船會社爲又一造、協訂條欵如左、㊀由兩造各自延聘公斷人二位、再由兩造公斷人公聘公斷人一位、合共五人、㊁所有公斷人公費、由兩造各自負擔、至第五公斷人之公費、由兩造平均分任、㊂本合同簽字後、兩造應於三日內將所聘公斷人兩位之姓名通知對造、並應於簽字後八日內進行公斷事宜、其地點及日期、由兩造公斷人議定之、㊃公斷人之裁決、應用投票法、以多數爲斷、對於兩造有最後拘束之效力、兩造對於公斷人之裁決、如有共同不滿意時、兩造得共籌補救方法、但公斷人之裁決、於法庭內、應認爲充分之證據、在執行上與法庭之合法判決「有同一之效力」、㊄所有關於本案各項證明文件、公斷人得調閱之、公斷人須經多數之同意、有支用各項必需費用之權、如書記及證人等費用、㊅此項合同、用華文繕成同式四份、一份存江蘇交涉公署備查、一份存日本駐滬領事署備查、其餘二份、由兩造各執一份、立合同大通協記航業股份有限公司董事長楊在田、見議人楊晨斌·沈竹賢、立合同人「小榊佐籐商會」「大連汽船會社」見議人口口口、民國十七年二月二十九日、

▲交涉署致大通公司函 交涉公署致大通公司函云、接展來函、抄送新大明案所擬公斷合同及致日領稿、均悉、正在核辦間、准日總領事函稱、查此案敝署曾接大通公司進行公斷、(日領原函、已另錄、茲不復贅、)而資速決等由、並附送日華文件仲裁契約各四份等件、相應檢各件、函送貴公司請煩加以考慮、將仲裁契約書分別蓋章簽字後、送由本署轉致日領、其原送華文公斷合同附還、幷希查收爲荷、

▲交涉署電呈外部核示 閱交涉公署自接大通公司暨駐滬日總領事函送佐籐商會所擬仲裁公斷合同、已由雙方同意組織公斷會、以資速決等情、昨已具呈南京外交部、幷附仲裁契約、請爲指示祗遵、

德國九一四淋濁藥

當場止痛 一瓶止濁 迅速穩妥 十拿十穩

主治男女體資[illegible]或受風濕發生白濁白帶疼痛不止諸症如男子五淋白濁尿道發炎晨起封口小便刺痛女子赤白帶下經血不調子宮冷熱痛經血崩等症及男女傳染花柳梅毒產出一切險惡毒症服後不滿一二小時立能掃除疼痛淋停帶止毒由尿出等患全消功能清血解毒杜絕傳染固精廣嗣補腎滋陰號爲世界善治白濁白帶之唯一聖藥也每瓶一元七角五分外埠寄費加一上海新世界北部對面

德羅洋行

青春醫院 花柳專科 陳兆華博士 精治下列各症

新白濁 初起刺痛淋濁血淋不止等用黃色素注射能於十八小時內見功效

老淋 用器械搗毀病巢及悉用最新科學治療收效迅速求醫者請臨

梅毒下疳橫痃等 靜脈注射無不全愈

四川路青年會斜對過青春醫院電話中央九六六六 ▲門診一元

贈書畫 (今日一天)

近時談國畫者多推譚小雲其鳥獸之活潑枝柯之曲折與李復堂趙撝叔二公絕相似宜乎中外人士之傾倒矣世有欲得其佳作者可往觀之當益信吾言○中堂照潤十六元○今四尺中堂只收三元○五尺四元○六尺六元○屏每條照中堂減半○扇册每件半元○花鳥○蟠桃○博古○佛像一例○山水加一半○仕女○走獸○墨龍加倍 書例 ○對聯四五尺一元○普通點景不加○剪報爲憑○屏條○幅照中堂減半○扇册每件半元○匾件元半○外埠紙可代辦郵票通用掛號寄奉○通信收件處上海西門新縣署西首育里五十號華商書局及各大紙店(只登一天)

時新昌 綢緞洋貨 局大減價

貨色好 價錢巧 如不信 來比較

南京路盆湯弄西

乙特1902

二月廿二起(一月)

◉鼎新旅館昨晨發生暗殺案

▲李仲丹當場斃命……祝兆同死於醫院

江陰地方、迺以匪勢猖獗、共黨滋擾、該縣特設立清鄉局、從事清鄉、惟因軍裝缺乏、故派鄉政局委員李榮峨·李實祺·祝兆同·三人來滬、採辦軍裝、榮峨之親族江陰官產處職員李仲丹、在本埠公共租界廣東路開設北新書局、眷屬則住新閘路一千七百零五號、李等於上月二十六號、乘輪抵埠、即往訪仲丹、俾無人地生疏之憾、仲丹詢知來意、以家鄉多故、對此保衛閭閻之舉、亦樂予贊助、即偕往福州路鼎新旅館賃就樓上之十四號房間、並陪同住宿、以免寂寞、連日以來、已購就皮靴等件、以事未竣、須再勾留、而榮峨則因他務稽身、已有兩夜未回該旅館住宿、前晚、仲丹赴某戲館觀劇、歸後仍往該旅館、與李實祺·祝兆同·同住一室、迨至昨晨八時半、突有壯年男子兩人、一穿藍布長衫、一服老布短衫、闖入該旅館、邁步登樓、叩十四號之門、一似熟諳者、然房中之人、高臥未醒、聞剝啄聲、將門開啓、乃該兩男子進室後、默無一語、各袖出盒子砲、向李等射擊、聲如連珠、約放五六響、携械下樓、飛奔而逸、該旅館經理茶役人等聞此巨響、咸循聲往十四號房間審視、則兇手已杳如黃鶴、寓客三人、均被槍傷倒地、血如泉湧、當報告該管老閘捕房、立飭中西探員馳往查勘得李仲丹腰部受槍傷兩處、已氣絕殞命、李實祺·祝兆同·兩人、各於腹部受槍傷一處、遂將仲丹尸體、舁赴虹口斐倫路驗尸所、將於今晨報請臨時法院檢驗、其餘兩傷者、皆送仁濟醫院療治、惟傷及要害、勢極沉重、仲丹之妻、已回原籍、其寓爲其弟及弟婦與妹等、聞此惡耗、悲痛不已、現捕房對於此案、非常注意、業已通知各捕房、一體留心偵緝兇手矣、祝兆同李實祺經該旅館茶房辭青、車送仁濟醫院、祝延至昨夜七時、即已斃命、李則傷勢甚重、不能言語、由仁濟醫院報告新閘捕房後、由六十六號暗探前來調查一切、

◉柏文蔚貫澈中央財政統一電

中央委員柏文蔚、以國軍進展、皖局粗定、中央財政、亟須統一、以北路宣慰使名義、特電令三十三軍各師團長嚴禁干政、原電云、(上略)查皖北壽鳳六霍等七縣、爲三十三軍所克復、彼時政治稅收各機關、不可中斷、暫行委員代理、再由省政府加委、本係權宜辦法、現中央政府改組、政治宜求統一、嗣後使署軍部、即不再委用縣缺稅收各人員、其已委各員、如省政府委員接辦、應即遵令交卸、我軍當保持固有潔白、萬勿貽戀棧干政之譏、是爲至要云云、

◉軍委會派員履勘吳淞火藥庫

南京軍事委員會、以吳淞火藥庫房屋、年久失修、破漏不堪、特電令上海經理處就近派員勘修、昨日經理處牟升元委員、特赴淞查察、由要塞司令部副官長周啓濃及軍械股長陶鑛陪同前往三官堂總火藥庫及分火藥庫查勘一週、大約估計修理費需千六百金左右、

◉各省商聯會執監會議閉幕

▲昨日通過議案五件

昨日下午三時、爲各省商會聯合會第一次執監聯合會議之第三日、並舉行閉幕式、到周紹鏞·嚴敬之·魏次言·興與周·于小川·李良卿·周白昂·陳德培·王伯勤·陳紹武·王曉籟·袁端甫·顧懷冰·朱楚良·陳之英·程幹卿·鄔志豪·施且甫·朱鴻達·蘇民生·閻蘭亭·顧懋八·朱純伯·葉惠鈞·林康侯·沈則飛·馮少山·方椒伯等三十八人、主席馮少山、報告議事日程畢、主席宣告開始討論議案、㊀監委王介安提議、設研究關稅委員會案、原案文云、「爲提議事、案查關稅特別會議議決於民國十八年一月一日起、我國關稅實行自主等因、現在距離期限甚近、事關商人切身利害、亟應將一切自主手續、於期前預備週妥、以免臨時失敗、可否由本執監會議公推常務委員組織研究關稅自主委員會並由常委指定熟悉關稅委員加入研究、一面迅函各省商會聯合會省事務所、迅推熟諳關稅人員加入與議、預備議案、提出於官商合組之關稅委員會、藉收宏效、是否有當、伏候公決」、朱鴻達起謂、查關稅問題、本會上次議決、分對內對外兩步辦法、閱今日報載中央頒布稅則條例、不妨重行合併討論、查本會擬主以占關則委員全額十分之二之人數、要求參與會議、但按照條例規定、除當然委員外、本有商人參加之餘地、可不必以此例較爲參加之要求、惟此次人選之方法及人材之標準、應詳加規定、閻蘭亭·嚴敬之附議、主席當將王案先付成立、表決一致通過、次議基本委員人選標準及人數、議決、(一)委員人選、以熟諳關稅問題而能犧牲光陰出席會議者、(二)委員人數暫定十九人、爲基本委員、當經推定蘇民生·王介安·嚴敬之·朱鴻達·王曉籟·閻蘭亭·陳紹武·林康侯·馮少山·張棫泉·于小川·周伯揚·李良卿·穆藕初·鄔志豪·施傑·葉惠鈞·方椒伯·石芝坤等十九人、爲研究關稅委員、次朱鴻達主張就基本委員中、互選富有研究者七人、準備參加政府關稅稅則委員會、附議者衆、主席付表決、一致通過、又議決另聘專門人才爲研究關稅委員會顧問、㊁續議常委提議參加修正勞資仲裁條例案、鄔志豪謂查上海勞資暫行條例、規定在未經仲裁以前、雙方不能直接行動、今中央擬議者、竟略而不言、此點應請注意、于小川謂政府條例、隨時變更、本會應隨時呈請法制院修正、鄔志豪主張由本會擬具方案、以便力爭、陳之英立謂商事法令研究委員會、其範圍不僅研究勞資條例、即商會法·勞工法·印花稅法·均可詳爲研究、從容條陳、沈則飛謂勞資條例、頗關重大、有單獨設立勞資條例研究委員會之必要、蓋法制院已在起草中、如過遲則失時效、故研究委員會之設置、爲必不可緩之事實、至於委員人數、應定爲七人、周伯揚程幹卿等附議、主席將沈議設立勞資條例研究委員會、付表決一致通過、當經舉定周白昂·朱鴻達·施丹甫·陳紹武·鄔志豪·沈則飛·陳之英爲委員、㊂主席建議擴大商會聯合會力量起見、在相當時間、派員往南洋一帶、聯絡海外華商加入本會案、蘇民生·鄔志豪等附議、主席付表決、一致通過、㊃章幹卿王介安·建議請致函稅務司、要求人造絲所織綢緞、仍照壬寅條約、規定納稅五兩之稅則、量予減半徵收、以蘇商困案、議決照辦、㊄朱鴻達提議浙省對於百貨加稅百分之五、商人無力負擔、頃由寧波總商會請求本會力爭、未來浙省政府許可、應再電力爭案、議決照辦、請朱君擬稿核發、㊅宜興商會來電云、各省商會聯合會賜鑒、查香燭捐業已奉令取銷、箔類特稅、本係批充學費、乃宜興縣政府教育局忽復會委徵收香箔捐、違法重徵、羣情惶駭、除聯合同業一致否認外、請求貴會予以援助、據理力爭、無任盼感、香箔聯合會叩梗、」議決照辦、旋即攝影、並舉行閉幕式、向國旗黨旗及總理遺像三鞠躬禮、相與散會、

丹陽鴻源慎記綢莊啓事

敬啓者本莊開設十有餘年信用素著總莊設丹陽許烏巷內分設上海北石路介祉里及山東周村鎮其餘並無分店在外特此聲明務請各寶莊各寶號注意爲荷

好消息今日是佳期

加斯血雞眼藥 實售五角五分
三磅麥精魚肝油 實售一元四角五分
三得彌地丸 實售一元三角
三磅寶華奶粉 實售二元八角八分
美味乾菜筍唯一出品 實售二角八分
生殖靈藥片 照本出售
美國寶華白松糖漿 實售六角
一元唐製咳嗽丸 實售六角五分
各種末列藥品 同樣折扣一試便知
凡拉蒙十片裝 實售六角七分
清血解毒鐵片 實售一元一角六分
美育寶藥片 實售一元二角六分
一元科發白松糖漿 實售七角五分
五角沃古林眼藥 實售三角六分
兜安氏各種藥品 特別克己
消導丸自己片 實售三角
鐵公雞藥片試服包 實售四角
二元人造自來血 實售一元
二元清血海波藥 實售一元二角
返老奇藥青春線藥片 實售一元二角
金山洋行育爭齡藥片 實售九角六分
月月紅女界寶樹皮丸 實售六角
太和藥房六〇六 實售九角八分
一元太和保肺漿 實售六角
清血片 實售三角五分
一磅清魚油 實售五角九分
德羅百補戒煙丸 實售一元二角
德國補腎丸 實售六角五分
保腎固精丸 實售六角五分
德國咳嗽丸 實售六角六分
愛華調經丸 實售六角五分
法國檀香油白濁丸 實售一元四角二分
大第威德補腎丸 實售一元四角五分
一磅麥精魚肝油 實售五角六分
二元五洲呼吸香膠 實售一元二角
一磅半麥精魚肝油 實售七角二分

◉陰曆閏月廿截止

日夜大藥房啓 法大馬路東新橋街菜市街南寶興里口一百號

加印牌號印費免加 生達及良信封 贈送樣品二十餘種

舊式信封後面用漿紙糊貼甚易破碎封口又無膠水用時必需漿糊既費時間又復齷齪本廠有鑒於斯力爲改良特用機器製造中西信封全用厚紙製成非常堅固式樣美麗封口均有膠水用時簡便免備漿糊之勞因機製出貨迅速故定價比衆低廉各種信封信箋有樣品以供各界試用函索樣品請附郵票二分即寄 生達信封廠啓 上海機製門市 中路式貽德里貳伍號 電話中央八三五號

號數	信箋封	厚薄紙名	長(照英尺計算)	闊	售價每千
(大號)	三層	白連泗十五戶	七寸五分	三寸七分	洋三元七角
(二號)	三層	白連泗十八戶	七寸	三寸三分	洋二元九角
(三號)	三層	白連泗廿四戶	六寸	二寸七分	洋三元三角
(大號)	二層	白連泗十五戶	七寸五分	三寸七分	洋二元
(二號)	二層	白連泗十八戶	七寸	三寸三分	洋一元五角
(三號)	二層	白連泗廿四戶	六寸	二寸七分	洋一元九角
(大號)	單層	黃表十五戶	七寸五分	三寸七分	洋一元九角
(二號)	單層	黃表十八戶	七寸	三寸三分	洋一元五角
(三號)	單層	黃表廿四戶	六寸	二寸七分	洋一元三角
一號	海月	八行信箋	十一寸	七寸	洋五元六角
二號	羅地		又	又	洋三元七角
三號	達泗		又	又	洋二元
四號	毛邊	通天格	又	又	洋二元
五號	道林		又	又	洋一元五角
六號	毛六		又	又	洋一元七角
七號	毛邊		又	又	洋二元
八號	毛邊		又	又	洋一元七角
九號	毛邊		又	又	洋一元三角
十號	凡紙		又	又	洋一元一角
十一號	洋連		又	又	洋一元三角
十二號	達泗		又	又	洋一元三角
十三號	達泗		九寸六分	六寸二分	洋一元二角
十四號	生達箋	小八行每本百張	十寸	六寸	洋二元五角

各省商聯會執監會議閉幕攝影 (王開照相樓攝)

◉市政府消息彙訊

▲規劃建造中山路 土地工務局、呈市政府規劃中山路綫、自閘北交通路起、越滬寧滬杭鐵路之西北、過太浜許家宅、跨蘇州河、經梵王渡王宅、過法華港林肯路大西路、經光華大學、前至何家角、穿虹橋、經過周家宅艾家宅、跨漕河、在小閘周家宅間、越鐵路至斜土路喬家宅石泥灣、達龍華禪寺、規定路寬爲二十四公尺、約計全路共長十三公里、市政府已令工務土地兩局前往實丈、沿路各戶、應行收讓之地畝、及調查應須遷移之房屋墳墓、分別通知、照章給價收讓、聞已布告市民云、

▲驗收吳淞口碼頭 工務局呈報市政府、建築吳淞口碼頭工竣、市政府已派傅委員鋭前往驗收、

▲慰勉公用局黃伯樵 公用局長呈市政府、爲滬陳辦事困難情形、請派員澈查、兼公判處、張市長以該局規劃整理、不辭勞怨、已批令勉慰、所請派員查察一節、著無庸議云、

農工商局緩查商店資本

農工商局關於工商業調查、除分投派員辦理外、又委托各業調查委員、限期查報、近以各商店對資本盤點等調查、有所懷疑、昨特致函各調查委員云、近據各調查委員報告、各商店對於資本及盈虧狀況、每不肯據實報告、或藉詞推諉、疑慮未釋、進行維艱、懇求設法救濟等情前來、查本局調查資本、原欲明瞭各業投資之多寡、調查盈虧、又無非爲明瞭一年內營業之槪況、究根抵要、純爲商人利益着想、俾於商業設施、易於見效、絕非其他用意、無如商界習非成是、狃於舊見、進行順利、尙難如願、所有各商店資本營業盈虧之調查、除由商店自願向調查委員報告者外、不必強求、惟其他各項調查、仍應按照本局所定調查程序及表式舉例、如期竣事、幸勿遲延、至深企盼云云、

調節民食之初步辦法

▲厲行調查米糧到銷　▲着手檢查斗斛砝秤

農工商局近來對於糧食問題、仍在着着進行、昨又令行仁穀公所、將海砠鐵斛送局較核、又以各米店所有升斗砝秤、有參差不齊之弊、不無有剝削平民生計之處、特令諭米業分會、對於米店所用升斗砝秤、有無標準器具、足資較核、幷着各檢一具、送局候查、一方又令行米糧業各團體、並各調查委員、務於本年正月起、將糧食各品到銷存數、按月造報、不得延誤、得於調節民食、有所着手云、

浦東輪渡取締無票乘輪

上海特別市財政公用局布告云、爲布告事、查發給浦東輪渡免票辦法、業經呈奉市政府核准施行在案、此後各機關人員、因公搭乘渡輪、需備免票、應照規定辦法、向市政府呈請領用、若佩徽章或其他標誌、仍須購票、除令飭輪渡管理處嚴格執行外、合行布告週知、此布、十七年三月十四日、局長王和黃伯樵、

財廳通令驗契展限三月

江蘇省政府財政廳訓令各縣政府文云、爲令遵事、此次驗契開辦日期、本有規定、祇因各縣籌備不及、由本廳改訂、第一個月爲籌備時期、自上年十二月十六日起爲催辦日期、徐海兩屬、並訂於本年二月一日舉辦、業經先後呈准令行、並登載驗契特刊在案、玆查各縣驗契期限、除徐海兩屬外、按照呈准開辦日期計算、行將屆滿、所有驗契收數、核與原定比額、相差甚多、且有因循從事、以致延誤者、本應照章呈請懲處、姑念籌備之始、或因浙省驗契未辦、而稍觀望、或因徐海軍事緊急、而受其影響、或用陰曆年關而無形停頓、凡此種種、疊據各該縣一再陳明、尙不盡出自本意、略迹原情、不無可恕、現自三月十六日起、延長三個月、一面遵照驗契條例第六條規定、在此延長期內、每一個月、加增紙價十分之一、將來徐海兩屬期滿後、亦準此以辦、至六月十五日爲限、庶予變更期限之中、仍寓遵章督促之意、除呈報財政部並分行外、合亟令仰該縣長、即便遵照、督率承辦人員、分途催驗、如期竣事、廣爲佈告、俾衆週知、仍將遵辦情形、隨時具報查攷、毋再抗延、切切此令、

繭行代表定期赴寗請願

江蘇全省繭行主、因建設廳增收繭灶帖費、負擔太重、各舉代表來滬、在江浙皖絲繭總公所開會、議決推舉代表前往首都請願、玆由各代表又在一枝香餐館開第二次會議後、經衆推定朱靜庵・陳燮坤・姜福寗・沈紹光・楊藹士・華少純・蔣彥生・葉愼之・等八人爲赴寗請願代表、由絲繭總公所備齊呈文、定於本月十七日、即夏曆二月二十六日、由各代表携文乘車、至無錫齊集後、即於十九日（即夏曆二十八日）由錫乘車赴寗、分向民政廳建設廳等請願、

總商會電請照舊貼提貨單印花

上海總商會、昨致中央電云、南京國民政府財政部鈞鑒、本會代南北報關公所呈請將稅餉單上貼用印花之舉停罷一案、於二月二十五日、奉鈞部漾代電復稱、照印花章第二類、本於提貨單上貼用印花、嗣因圖商人便利起見、變通辦法、改爲在稅餉單上照額貼用、並非稅外加稅、况自上月十六日開辦起、迄今結至一月底止、附稅課收、有印花稅洋三千餘元、可見商情亦尙樂輸、玆於本月十四日、接該公所復稱、查提貨單貼用印花、華商各輪公司、業已遵貼、蓋以提貨單原爲貨物買賣之憑證、貼用印花、自屬正當手續、商民絕無反對、即各國通例提貨單、亦須照貼印花、可見商業法理、中外無殊、至於稅餉單乃係完納稅餉之憑證、執用不過片時、况此種單據、又爲征收稅餉人之手續、與完納者無關、何得轉令完納者加貼、是非稅外加稅而何、似此重征盤斂、徵特重累商民、抑亦貽笑洋商、若謂印花稅開辦一月、附稅科已收得三千餘元、即認爲商情樂輸、殊不知政府命令人民納稅、無論是否正當、商民何敢違抗、特以呼籲無門、莫可如何耳、敝公所爲商民代表請求解除痛苦起見、用再據情函懇貴會、仍乞財政部將此項稅餉單之印花、務須免貼、以紓商困等語前來、查稅餉單貼用印花、本爲條例所無、即如江海關呈復鈞部所稱、本於提貨單上貼用印花、嗣因便利商人起見、改爲在稅餉單上照額貼用、是此種變通辦法、應聽商人之自願、並不能如條例之有強制性質、玆據該公所函稱各節、商民對於提貨單貼用印花、並無異議、至於改在稅餉單上照額貼用、則認爲重累商民、按之江海關所稱便利商人一語、適得其反、是該關所執以爲變通貼用之理由、已無根據、理合據情電呈鈞部鑒核俯准、行知江海關、嗣後提貨單上貼用印花、仍照條例所定辦理、無須改爲在稅餉單上照額貼用、轉致商情多所不便、至深公感、上海總商會叩寒印、

箔業停市中所聞

中國新聞社云、本埠華租兩界箔業商人、停市已有數日、曾由縣商會轉函箔稅局呼籲、昨江浙箔類特稅局再復該商會一函云、逕啟者、前接貴會轉遞箔業商人、請求之意、當經函復、俟有解決辦法、再行函達、計已察及、此案敝局前以江浙箔類省稅停止國稅創設、當此絕續之交、必有已納省稅、保間接稅、須納稅務者、即均應保消費之用戶、凡在特稅實行之後、用戶均應照新稅、即均應在商人運銷時征收、就納稅方面言之、既已完納省稅百分之幾、再納特稅百分之十二五、是其有逾越稅率以上、案特呈部請示持平辦法、現奉財政部第二零四二號批令、對於江浙原辦箔稅之單、准其於十五日內、持向各分局報稅登記、查明單貨相符、准其抵稅、若貨已售出、持有空單或逾登記期限者、概作無效、奉此、除通令各分局遵照、幷印發布告、爲相應函達、即希貴會轉知箔商爲荷、

三商會祖餞李斯德

▲有誠懇之歡迎辭

昨午、總商會・縣商會・閘北商會・設宴餞送前英商會會長工部局董事李斯德回國、並請商務參贊白萊德・及英商天祥洋行庇爾・祥茂洋行・白克怡和洋行西巴特・祥興洋行馬塞爾・等作陪、華人方面、到有虞洽卿・馮少山・顧馨一・朱吟江・吳蘊齋・王曉籟・王彬彥・林康侯・陸鳳竹・陳松源・陳兆慶・趙晉卿・徐可陞・謝福生・等二十餘人、酒酣、主席馮少山致歡送詞畢、李斯德氏答詞、均由謝福生繙譯、玆將演詞分誌如左、

▲三商會歡送詞　李斯德先生、諸位先生、今日敝總商會・縣商會・上海閘北商會・薄具杯酒、歡送李斯德先生、謹由鄙人代表致詞、李斯德先生在滬多年、平日素努力於中英之合作、孳孳不倦、卒獲相當之成績、良足令人感佩、今一旦遽萌歸心、錦旋在即、雖經友好朋儕竭力挽留、未能如願、今日非筵祖餞、殊不能無耿耿於心、上海爲萬國通商巨埠、中外人民利益所寄託、實有相互依持之必要、而中英之關係尤切、允宜力圖團結、以求共同福利之增進、然欲謀中英合作之圓滿、至少有兩事、應予嚴重注意、㈠英國人民僑居於此者、對於我國人合法之願望、應有同情贊助之態度、蓋我國人於共和國民應享之權利、世界市民應有之觀念、已腦充分瞭解、企求深切、換言之、我國人所出全力以奮鬥者、無非欲使祖國疆土、得免除一切特殊情形、俾自躋於國際平等之域、而得自由之發展與進步而已、其二、就上海而論、以我華人關係之鉅、戶口之衆、則於本埠市政、自應有相當之參加、此任何人不能加以否認、今乃迄無參預之權、而所謂納稅人會議、其議決各案、即實施於我華人者、我華人對於本身履行之條例、且無參加討論之機會、此種市政制度、寧以爲未必能稱完善、更不足以適應目下之情況、是以我華人所要求者、旣於市政有參加之權、則對於該條例之制定、自必有相當之主持、此亦天經地義也、現在閣下榮旋故國、稍事休養、重行返滬、我華人對於本國及國際間之希望、向英閣下表示同情、同人等深所盼望、近來中英邦交漸臻改善、外人方面、對於華人參加市政、甚多歡迎、而英國人士、尤迭次表示誠意、此種良好現象、要皆閣下於任英國商會會長及工部局董事協力倡導、有以培養成之也、此次閣下與吾人暫行告別、以往日之情誼、頗可紀念、而於閣下將來之偉業、更所關懷、深信閣下決不忘情於上海、更決不忘華人之願望、以後他國人士對於中國各種問題、有所誤會時、得閣下一言解答、自能煥然冰釋、吾國人方面、所最望於閣下者也、甚祝先生康健順利、

▲李斯德答詞　主席諸先生、今天蒙總商會・縣商會・閘北商會・特盛宴、甚爲榮幸、厚意隆情、令人永矢勿忘、本不欲多所陳述、惟中英邦交、値此特別情形之下、不能不引申一言、以表微忱、憶於一九二五年之時、予被推爲英商會會長、在敝國商人方面、勉予爲公衆服務、義不容辭、但此席位須導地位、以予之材具、於承平時代、或勉盡厥職、否則殊愧隕越、不幸天不使予優游歲月、遽有五卅慘案之發生、當時經過情形、度爲諸君所知、可無贅述、但從此英國商會與中國商會間之感情、不無隔閡、且當時中國商會所提之條件、有出於情理之外者、現在事過境遷、固可引爲過去之陳跡、最近中英感情、幸以中英商人間之諒解、日趨敦睦、深願中國商人於此將參與上海市政之時間、發皇努力、並以增進兩國之商業、果如是、則中英恢復邦交之程度、益見濃厚、而我英國商會、或可稍贖前愆、敝國人士之在中國經商、其唯一目的、祇求中國太平、俾得安居樂業、得獲保障其生命財產、於願已足、此爲貴商會等所歡迎、敝國藍公使言之綦詳、我外國人方面、既作如是觀、想貴國商會之希望、亦不外乎此、中國內亂十七年、果然中國人民、不得安枕、而我外國人士、亦不能營業、彼此同受痛苦、無可言喻、深冀貴國從此太平、中英邦交、好在已漸次恢復、予甚願兩國融洽之邦交、根深蒂固、使兩國商業日臻發達、尤祝貴國商業發展無疆、今日承蒙歡宴、不勝感謝、

舒同壽消痰止咳白毛橘紅餅

止咳化痰之功潤肺理氣之妙無論男婦老幼新久咳嗽哮喘氣急痰壅吐血失音成癆功效久著允推咳藥巨擘每盒洋半元舖設四馬路西浙江路首分店二處一在法租界小北門外一在城內九畝地 694

各種工廠器具○皮帶○繪圖紙○測量儀器○敝行均有大宗現貨○其他○如鐵路礦務機器○麪粉機器○浣衣機器○麵包餅廠機器○及各種實業機器○如賜函詢問○必隨到隨覆○惠臨面商○尤所歡迎○再敝行爲丹麥機器公司之駐華總經理○該公司所製之頭等廠機○如車床大小鉋床○鑽床○洗磨床等○均有現貨

美商愼昌總行機器部謹啟　上海圓明園路四號五號　電話中央七七八號

五馬路　盧信隆　寶善街

嗶嘰毛葛綢緞　大減價三十天

尺闊加重杭線春每尺八角
條子駱駝絨每尺六角五分
上等純毛各色幼嗶嘰每尺六角八分
全毛花馬褂呢每尺六角五分
上等純毛直貢呢每尺八角五分
全毛格子嗶嘰每尺四角五分
另有大幫零頭衣料略列如左數種
丈三長雙線自由布每幅一元四角五分
丈三長呢線袍料每幅一元七角五分
丈三長絲嗶嘰袍料每幅一元八角
各種色丁每幅一丈一元
西洋花布丈五尺每幅一元
丈三長純毛嗶嘰袍料每件六元半

總商會補選揭曉

總商會前日當選委員、尙未足額、於本月十三日補行選舉、仍於次日（十四）下午一時開票、由監察委員監封啓匭、分甲乙兩組唱票記數、結果、以霍守華・沈燮臣・高秋眉・趙南公・鄔志豪・趙晉卿・黃鴻鈞・尤森庭・王鴻濱・黃首民・陳良玉・許庭佐・陳松源・樂振葆・等十四人得票多數當選、爲其他各業執行委員、內有王省三・樂振葆・孫梅堂二人、係屬同票、照第二十七條章程舉行抽籤法、結果以樂振葆君當選、又保險等聯合黃候補委員、以黃楷臣・方椒伯・沈田莘三君得票多數當選、

三十七師電賀第七師長

第三十七師副師長胡祖玉、及參謀長周渾元、昨電蘇州獨立第七師劉師長云、任夫兄勛鑒、接誦號電、欣悉返旆鄉關、榮膺師旅、運籌帷幄、早拜往日之韜鈐、預努馳驅、悉是故鄉之子弟、昇臨淮川專閫、喜壁壘之一新、謹電申賀、不盡欽馳、弟胡祖玉周渾元叩寒、

財政部駐滬辦事處消息

財政部宋部長、日昨函請衛戍司令部、派衛兵十六名、及中國銀行派員、押運解寗餉項、於今（十五）晨八點四十分、以特別快車運往、當由司令部副官處、通知特務營、派兵十六名、及官長一員、隨車護送云、

航業消息

▲海州華船停開　北伐軍大隊出發、而海州爲進兵要道、日來各處大軍、紛紛運海取齊、在此大軍雲集之時、本埠開往海州之華商輪、業已暫停開往矣、

▲殷特派員赴日　國府新任駐日外交特派員殷汝耕、定今日乘長崎丸赴日本、聞至東京後、即在該處立辦事處、殷氏隨帶書記秘書各一人、於今日上午九時、在匯山碼頭上船、

▲白河水濁停航　招商局接得天津來電、謂奉理船廳知照、週日白河水濁、行輪危險、以後到津之船、着即停止入口云云、該局已經照辦、命由滬出口之北洋輪、一律開至塘沽口爲止云、

江華輪毆斃查烟員三誌

▲該輪買辦易人　▲今日出口

江華輪上查烟、致查緝員被斃一事、兩紀本報、玆將昨日所得消息錄如下、

▲駐兵撤除　江華輪上之護緝隊兵士、及管金山之屍體、經招商局張秘書、一再向禁烟局曾局長磋商後、曾即允予撤退、至昨日上午、船上兵士、已經奉到撤回命令、而在統艙內之管金山屍體、亦已由其家屬收殮、故在午刻、江華輪已經恢復原狀、船內來貨經已卸清、所有在禁烟局拘押之林光明等、曾局長亦允格外優待、惟須俟案解決、或有確定辦法後、再行放回、

▲船員上工　江華船員、自三買辦桑利（即收貨員）以下、以林張未放回船、不允工作、招商局營業科派員到船、勸諭開工無效、客貨之拋露在碼頭上者、因已歷一日夜、各報關行爭向該局交涉、昨午後五時許、尙無辦法、招商局擬將各貨姑且上棧、以待疏通船員後再下船、直至下午七時以後、聞得該局總辦趙鐵橋、已將江華買辦李楧誠免職、另派張延齡接充、即夜知照各船員速即開工、罷工風潮、至是告一結束、所有已上棧及在碼頭之客貨、即開夜工裝船、江華輪准定今日出口、而林光明等則須依法訊辦、一場風潮、至是乃告一段落矣、

▲嚴禁私貨　招商局通告各輪船云、查輪船員役私帶鴉片嗎啡、不特大背本局章程、抑且重干國家法禁、本局現當刷新整頓之際、凡媮往來夾帶鮮弊諸惡習、均必切實革除淨盡、庶昭本局振作精神、適此次江華輪船抵埠、竟演出毆斃禁烟局稽查之慘劇、此非各輪裝著風聲、何至釀成巨變、仰該業務主任、自後開船前後、亟應嚴密糾查、如搜出本船員役私帶鴉片嗎啡等物、着即呈報、以憑究辦、倘敢隱匿縱容、一經發覺、定予撤懲不貸、特此通告、

▲死傷餘聞　禁烟總局秘書處致各課函云、『本局查緝員管金山、因公殞命、定於今日下午一時、在黃浦灘招商局八號棧房發引、仰各課課長前往致祭、並派課員二員、護緝大隊部派官兵三十名、共同前往執紼、以慰幽魂、』又毆傷之董守裕、仍在寶隆醫院、傷勢漸輕、大約二星期即可全愈出院、

泰康罐頭食品公司
特別大贈品
一週紀念　南京路中

杭州進香請注意

光陰迅轉又屆陽春際此花明柳暗之時正是禮斗朝眞之候杭垣古稱佛地每屆春季香客如雲滬上善信士女前往進香者絡繹於杭道惟是舟楫往來携帶香燭頗費周章本號爲便利諸君起見在杭州城站八車號設立發香燭處自夏曆二月十五日起凡携本號聯票至杭者可隨時向該處取貨或囑送至廟所亦可照辦既可省沿途照顧之勞又可免欺騙生客之苦倘蒙各界士女惠顧格外歡迎再本號向設在五馬路正豐街口現因房屋翻造遷在斜對面即新和坊沿馬路照常營業恐未週知幷此奉告

上海五馬路　老祥成燭號謹啓

南京路中市

華新有限公司

春季大減價

敝公司專辦婦女花邊針錢新裝鞋帽等品疊承閨閣名媛源源賜顧感謝莫名茲因擴充營業加聘女職員增設六大部份如男裝大衣各種靴鞋西裝用品鐘錶首飾留聲機器化妝香品美麗理髮所等特於舊歷二月十五日起大減價念五天凡購物五元以上者奉贈理髮劵一紙依此類推藉酬盛意衛新聯袂來不勝歡迎之至

太湖水利工程處函請分籌經費

吳淞江水利協會、接太湖流域水利工程處函云、案照本處自奉組織機關、規劃太湖上下游水利工程事宜以來、對於全流域之水利關係以及治理方法、均經分別調查、精密研究、日來積具端倪、查太湖下游各水道、目前比較利害、所亟須治者、厥惟以吳淞江爲最關重要、本處有鑒於此、爰經詳細測勘、估計土方工費等事、妥速製成工程計劃書及全部工程概算詳表、並編列圖表、估計土方工費等項、計須工程費銀一百零五萬一千零十二元、並以利吳淞江關係之重大、民國以來、治理事略及其工程未竟之原因、與夫此後工段之如何疏浚、經費之如何籌集、河道之如何管理、庶不逐條羅列、詳細說明、以備審核、而期實施、惟是經費一項、照本處計劃所定、共須銀一百零五萬一千零十二元、爲數鉅屬不貲、如果能由國省暨上海市府商界議定成數、分籌合作、按年撥撥、則款既由於衆擎、事當較易舉辦、除呈請國民政府請予定期召集江蘇省政府建設廳上海市政府商業團體各派代表會議分籌工程經費、以促進行外、相應連同計劃書、函請貴會查照、並煩分籌經費、協助進行云云、

怡和紗廠昨開股東會

文匯報云、怡和紗廠今（十四）晨在怡和洋行開股東會、巴德森主席、報告略謂去年營業成績雖遠不逮上年、然以去年商業之凋疲、該廠初則遇罷工、繼復有減工、獲此結果、尙屬差強人意、現擬優先股發息八厘、普通股亦派八厘息、此外各項拆舊共撥二十萬餘兩、股息準備金帳撥二萬二千兩、連前共達九十五萬兩、特別修繕準備發帳撥四萬兩、職員花紅二萬五千兩云云、嗣乃舉定新職員而散、

函請取締搶魚游民

九畝地商界聯合會昨致特別市公安局一區二分所、爲據先所長函云、逕啓者、敝會頃據大境路各菜攤會員來會報告、略稱會員等每晨間七時、到十六舖魚行批購鮮魚、經過小東門一帶、恒有乞丐游民、沿途攔劫、損失甚鉅、不堪其擾、請求設法取締等語、到會據此、查小東門地方、係貴所防區之內、爲此據情函達、務希貴分所長俯念該菜攤等之損失困難、准予通飭該段崗警、加意防範、遇有強劫菜販等情、從嚴取締、至深公感云云、

冒充軍官之解訊

有自稱國民革命軍憲兵團長之郭彬、（字銘誠）兩次往海軍總司令部、請求周濟、謂係黃埔軍官學校出身、其父係北京政府前國務院秘書長郭筱麓（字則澐）、當被借去洋一百八十元、前日郭彬又往海軍總司令部、並稱已由李景林紹介錫山處任職、請酌助旅費云云、當時司令部人員、因已察出、來者並非郭筱麓之子、內中恐有別情、乃即將郭扣留、審訊之下、知所稱均係虛僞、即於昨日下午、解往衛戍司令部、由軍法處從事調查審訊云、

鴻運園茶館主陳桂三被拘

淞滬衛戍司令部得密報、閘北共和路餘慶里西口第九十三九十五號門牌內、開設鴻運園茶館之陳桂三、即陳蔡子一名、有暗行通敵嫌疑、特於昨日清晨、密令閘北軍警、前往拘拿搜查、立將陳桂三用汽車押解至市公安局、轉解衛戍司令部訊辦、

江蘇禁烟總局消息

江蘇全省禁烟總局於昨日下午二時、開第二次局務會議、由吳秘書長主席、議決各課股即日擬辦事細則及預算案、總務處等案件、又該局戒烟醫院址、已由顧院長看定滬南斜橋路某號大洋房、現正擬訂詳章、延聘醫師購置器具、積極進行、又宣傳委員會業已正式成立、聞已擬定標語十種、印發各縣市張貼、以資宣傳、標語文字如下、一、智遵總理遺訓、拒除鴉片烟毒、二、全國民衆聯合起來、肅清鴉片毒害、三、鴉片等麻醉藥品是殺人的利器、四、肅清國內鴉片的種植販賣吸食、五、吸烟同胞及早覺悟、免受刑罰、六、打倒帝國主義的鴉片政策、七、吸鴉片烟的同胞、與其領照吸烟、不能努力戒烟、八、全國民衆聯合起來、拒絕毒物的來源、九、衝破奸商販運毒物的陣線、十、領照吸烟、只有三年希望、吸烟同胞、從速戒絕、其他尙有歌曲圖畫小册傳單等、正在編輯印刷中、

北省運貨來滬仍須納稅佈告

上海貨物稅徵收所屠所長、昨發貼佈告云、爲佈告事、照得北省運滬油豆餅鹽肉鹹魚等貨、向由沙鈞船裝載、到完常關稅後、仍至本所完納稅厘、方可起卸、近來因海氛不靖、改由輪運、貨抵輪埠、逕行起卸、並不來所納稅、殊於本所稅收、大有妨礙、業經本所長電呈財政廳、玆奉指令內開、此項北貨、前由沙鈞船裝運到滬、向來報完常關後、並須照納稅厘、方准起卸、現雖改由輪運、而起卸均在內地、自應仍令各商號照舊繳納、以維稅收、一面由該所責任報關行切實開導、俾易就範、仰即遵照、此令等因、奉此、除諭飭各報關行切實開導外、合亟出示佈告、仰各商號一體知悉、嗣後輪運北省各貨來滬、仍須照舊來所繳納貨稅、不得藉詞抗繳、致碍稅收、其各遵照、毋違、切切、特此佈告、

加入全國攝影展覽會之擁擠

▲百代贈放大機　▲明日評判

中國攝影學會之全國攝影展覽、與比賽聯合大會、定三月二十日假北京路六十四號舉行、現已截止收件、加入者極爲擁擠、惟爲愼重起見、定明日請各評判員選擇其有價値者、齊少田濾照片背面將編號數、以免情面之通弊、自該會在西文報披露消息後、外人赫至該會接洽者、日有多起、且有數人會得外人攝影標者、日人光實會亦有作品五十餘幀加入、但均須評判員審查、以昭愼重、昨日百代公司經理特派滬尼君與該會林澤蒼君接洽一切、並贈送此次大會放大最佳者以該公司最新式之放大機一架、新聞報贈銀盾四座、並另出專號、虎標永安堂幷允贈送廣告、該會日來因勞者過多、擬將「觀勞券」刊於大小報、剪下即可入場、聞作品中名貴者、有陳公哲君之「三渡夕照」、曾售出五千五百元、趙甫君之「虎邱風雨」、曾得日本寫眞研究會一等第一名、曾在美國攝影專校畢業之沈藹君、亦有作品、聞攝影叢報亦出特刊、

工統會消息

▲調查部　上海市煤炭業工會第一分會執委周澄瀛等七人、先後函控該會常務衛木富・陳寶友・俞甃生等、把持會務、濫用公款、私發委狀、聘滙某爲顧問、絲毫盡之私人、任其狼狽操縱、請爲澈查到會、經調查股長主任親往詳查、以發委狀未經常委議決、認爲非法、當然不生效力、衛木富等應受重大處分、構即清理賬目、陳寶友所收去洋三十元零七角、賬明不繳、歸保人周永會負責清償、所有短少印花及收條、並關釀天之虧欠、應歸衛某等共同負責賠還、當經立據存案、所記賬簿暫存本部、該會改組後、再行發還云、

▲護工部　㈠上海北區聯工會爲天寶書局主任封扣工友工資、請求交涉、汪總部長派王鳳山同志前往交涉、因該局主不常到局、且無人負責接洽、致無法調解、前由本會公函該書局遵照原有條件履行、以維工友生計、日前得接該書局公所來函、謂關於天寶書局罷紙部工友工資一節、已經查明、該局確已照新訂待遇條件履行、每千以二角六分計算發給、已經雙方同意、本案完全解決、㈡上海南區香業職工會第二分會爲要求資方增加工資、但資方屢次延不履行、請速派員交涉、汪部長派毛和炳同志前往交涉、因該業有八九家之多、難以接洽、現由本會公函朱信康等、召集勞資雙方各家代表、准於（本星期六）即本月十七日下午二時、在本大廳開會、從而解決、㈢北區聯工會爲布廠女工一分會函稱、據華廠女工陸三寶等、要求該會允許條件、已經該號派員調解無效、呈請本會派員、向女工友陸三寶當面理論、汪部長派陳琦楊霖兩同志、前往調查、但該女工友陸三寶向該工會要求女工生產費照給、回鄉川資亦照給二條件、查此種條件、前經本會與勞資雙方訂定在案、該工友決無再向工會要求之理、而該女工友藉此無理要求、借口拒付會費、以致糾紛、日久未能解決、日前經陳楊兩同志再三向該女工友開導、現該廠全體女工友均已自知悔悟、均按工會條件履行、已自願照常繳納會費、本案完滿解決、

工人總會工作彙誌

上海特別市工人總會、前日據上海市藥業工會第一分會及第三分會呈請、定十二日假藥皇廟開第二屆改選執行委員大會、請派員出席指導、已由郭倚劍同志出席第一分會、郭永熙同志出席第三分會、上海市碼灰職工會籌備會呈報、該業工人有三千餘人、尙未有工會組織、現由工友俞振飛等發起籌備組織工會、已於前日開籌備會議、當時選出籌備委員龍沛雲等十一人、呈請准予備案、幷求派員指導、當即照准上海特別市碼瓦業工會、即准予登記、已由黃維邦同志前往調查屬實、即准予登記、又據上海文記電力絲織工會來函、幷代表劉剛等三人前來報告、本會於前晚開全體大會、議決、願受工人總會領導、

發米駁船組織工會

上海運駁各米行之發米駁船、因各業工人、均有公所或工會之組織、獨米船未有組織、故昨日在一枝春會議、議決籌設發米船因無團結、每遇發生事故、受種種壓迫、若不即速組織、對於生計、更加困難、惟自上年冬間發起至今、已兩三月、其時各項籌備皆不在申、商議之下、以經費一層、最屬重要、須先從巨籌集、全體開會、籌商妥協、方可進行、現定明日會議、

綢緞業職工會第二分會開會紀

十三晚八時、綢緞業職工會第二分會開執委會議、出席委員九人、公推張雲三十餘人、主席報告、行禮如儀、主席報告游藝大會、定十五晚六時半假座寧波同鄉會舉行、次爲籌備委員報告籌備經過情形、議決如下、㈠推定主席團三人、招待十人、維持三十人、收票八人、幹事四人、㈡分函各店資方、請於十五日下午六時半、提早收市、以便各職工前往參加游藝大會、一致通過、議畢散會、

婺婦口糧須按月親領

上海特別市財政局市東孫徵處、昨通告各婺婦云、爲通告事、查洋涇市婺婦口糧、由本處呈准、自陽曆二月份起、每月十五日每口發給大洋五角、其二月份以前、尙未具報者、仍照每月每口一千四百文補發、玆查各婺婦口糧、尙有多人並不按月具領、本處逐月保存錢款、手續頗繁、合行通告、自四月份起、凡以前口糧領未足數之各婺婦、務須於四月份一律持牌、親至前洋涇市公所舊址、如數補領、倘有特別原因、如發生疾病等事、實係不能前來者、亦應請由當地董保負責切實證明、方准於下月份親到補領、否則即行停放、本處爲實惠及人、故不厭傾重聲明、各該婺婦萬勿故違自誤、切切、

盛莊氏營葬消息

住居公共租界靜安寺路盛莊氏、（即已故宮保盛杏蓀之夫人）上年九月間逝世後、靈柩暫停宅內、嗣因遺囑屬在蘇州地方擇寬墳墓、故由治喪處派員在蘇屬七子山地方、覓得山地一處、日內由其子偕同風鑑往勘之後、方可興工建築墳墓、又聞莊氏逝世後、江蘇全省各大叢林寺院、每處均做一塲水陸道場、計費在五萬金左右、並由家屬託人在小玲瓏紙紮店、定做紙糊大輪船一隻、計費千金、

輔元堂掩埋隊調查報告

本城同仁輔元堂董事凌伯華・楊東山・特派職員謝栩梧・張百恩・率領掩埋隊朱順卿等數十人、出發收埋各處拋棺、現查見南車站西首本堂之軍營義塚上、大小拋棺、計有八九十具、棺木破裂者有之、棺蓋被人揭去、以致屍身暴露、而被野犬噬嚼者亦有之、如此目不忍睹、况臭氣直沖、令人作嘔、實碍公衆衛生、故該堂已通告各該家屬、限期七天內、前往領去、如逾期不還、則本堂派人運送浦東塚上標記埋葬、特此露佈、

「向前進」復活

向前進週刊自停版後、即由陳德徵陶百川鮑進明黃宇陶張廷灝等設法恢復、玆聞第一卷第一期已於昨日出版、內容有陳德徵之前進的文藝運動、陶百川之複式德行論、與戰後列强之歐陸政策、張廷灝之又來了、敬告青年同志、與殺盡共產黨嗎、鮑進明之紀念問題等文七篇、或闡揚黨義、或糾正謬見、或滌輪常識、頗多獨到之處、聞售價每册大洋四分、付洋一元、寄足三十期、又該社爲優待讀者起見、特訂辦法兩條、㈠凡介紹一人每人訂閱三十期者、該社可按期贈閱一份、㈡凡聯合五人或五人以上每人同時訂閱三十期者、除每人付刊費一元外、郵資一律豁免、以示優待云、

怡園路改稱西園路

文匯報云、怡園路Nee Yuen Road今後將改稱爲西園路West End Gardens、

美的書店昨又被搜查

河南路棋盤街美的書店、專售關係性的書籍、前曾被捕房屢次抄查、並經臨時法院傳訊罰錢、茲悉該店於昨日復經捕房作一度之抄查、當被搜去「性衝動之分析」「性能力之機能」等書十餘種、並聞著者人張競生已被傳、於今晨至臨時法院審訊、

▲尙有本埠新聞轉入後頁

本埠新聞二

◉黨訓同學總會預備遣送同學赴前方工作

中國國民黨上海黨訓同學總會發出通告云、茲因前方急需大批政治工作人員、凡我失業同學、自信能說普通話、並能耐勞苦者、儘於五日內隨帶文憑證章、至上海中央日報社徐覺·陳柏心·兩同志處、依式填報到表、俾便定期召集遣送、幸勿自誤此佈、

◉報學史出版

東台戈公振氏、為我國新聞界先進、在時報任職二十年、始於前年去國、遨游歐美、考察各國報界近狀、戈君前曾著有「新聞學撮要」一書、不期年銷售一空、往歲擔任國民大學講席、又感歷年之閱見、輯成中國報學史一書、大綱凡五、子目十八、都十萬餘言、自漢唐宋各代之邸報起、下逮小報特刊、旁搜遠紹、靡不具備、關於我國報界之變遷掌故章則內容、及全國各地方新聞業狀況、應有盡有、為我國報學上前所未有之巨著、由潘公展君校訂、託由商務印書館印行、全書道林紙二百頁、銅圖百餘幅、定價三元、關心我國報界者不可不購讀也、

◉浦東爛泥渡前晚火警

前晚八時、浦東爛泥渡典當街徐桂生成衣舖、因點火油燈不慎將自來火頭遺落床帳上、登時燃着、烟霧瀰漫、當經崗警急鳴警笛、附近居民舖戶、疑為盜刦、紛紛閉門、旋經浦東區救火會驅車到場撲滅、幸未成災、

◉閘北大統路昨晨火警

閘北大統路致富里第五十號門牌某姓家、昨晨一時二十分、忽然不戒於火、登時冒穿屋頂、男婦人等、均從睡夢中驚醒、紛紛逃出、嗣由各段救火會驅車到場灌救、移時始熄、除五十號完全被焚外、尚延燒五十一號樓面、及西隣過街樓共燬樓房三幢、該管警署、已派警往傳火頭詳訊起火情形、以憑核辦、

◉拒毒會昨議取締毒藥辦法

▲並討論戒烟醫院組織大綱

中華國民拒毒會、以我國慘遭鴉片之禍、益以麻醉毒藥之患、危害殊深、且鴉片之毒、人盡皆知、麻醉藥品之毒、遠逾鴉片千百倍、而注意者甚鮮、特於昨晚假座大中華菜館、召集取締麻醉毒藥討論會、到蕭智吉·高鏡朗·汪上峯·鍾品行·陳啟光·屠開徵·等醫師及藥劑師十餘人、首由鍾可託報告開會宗旨、略謂、前此之禁烟當局、多漠視麻醉毒藥問題、以致鴉片禁絕而麻醉毒藥、即起而替代、為禍更烈、值茲烟禁方策、尚未決定之時、正我人努力拒毒之候、因特邀請海上醫藥界、貺予指示云云、旋由衆秉衛宣讀取締麻醉藥品辦法大綱草案、約為（一）明令嚴禁服用、（二）規定醫藥用度、（三）測歸政府專賣、（四）特許領照代售、（五）配用毒藥之醫師應登記、（六）服用毒藥者、應即調查登記、（七）設立戒烟醫院、迫令戒除、（八）化驗通行戒烟丸藥、從嚴取締、（九）訂定嚴厲懲戒法、（十）施行拒毒教育、（十一）與民衆拒毒團體合作等項、當由列席者、分別發表意見、詳加審定、繼又討論戒烟醫院組織大綱、高鏡朗醫師主張未設戒烟醫院或業已登記之醫士辦理、陳啟光醫士報告台灣取締毒藥辦法、須將醫藥兩部劃分權限、醫師僅開方、而不能配藥、藥房配發毒藥、均有簿籍可稽、庶免流弊、議決將全案交幹司部增修、末由鍾可託致謝辭而散、

◉匯山捕房昨日拘獲綁票匪多人

▲救出肉票一名

日來工部局警務處、對於搜捕綁匪一事、異常注意、十餘日內、各捕房拘獲關於綁案之盜匪、已不下六七十人、昨日下午三時許、匯山捕房又派中西探目多人、往滬西哈同路中段文德里二百四十一號半門牌、進內搜捕、同時並知照靜安寺捕房派探前往協助、先後捕獲四人、並有肉票一名救出、匪中有兩人因拒捕受傷、入晚八時許、又從盜口探得有同黨在一品香旅社居住、於是中西探目又前去搜捕、結果捕獲六七人、均解捕房暫押、送法院審訊云、

◉昨晚探捕舉行搜查擊斃一人

昨晚八時十分、匯司捕房探長陸連奎·探目金福壽·包探湯堅·等、率同巡捕、在北浙江路唐家弄口、檢查過往行人車輛、當有盜匪四五名、由南向北、經過該處、見探捕正在搜查、該盜遂將身藏之實彈手槍一支取出、拋棄飛奔而逃、探捕追至源茂里口、由七百八十八號華捕開放手槍三四響、一人前胸被彈擊傷、痛倒於途中、立時氣絕身死、並拘獲一名、連同所拾之槍彈、一併帶入捕房收押、死者因係橫倒於電車軌道內、致往來南北之五六七等路電車、均被屍阻、不能前進、約歷刻餘鐘、由探將屍車往斐倫路驗屍所候驗、該處交通始回復原狀、死者年約四十上下、身穿袍褂、身上帶有鈔洋五百零三元、並着槍兩處、一在左頸、一在左胸、袋內有信一封、原函云、王文月孫告罪然君駿、尊眼本擬圓滿結束、現因家務糾紛、店事營業不振、一時萬難湊集、多方設法、祇籌到現洋五百元、請兄接收、慚愧之至、務乞原諒、此啓、請鑒封面、照三行算、二月二十日、另有卡片一枚、上有儲隣生姚木生、乙東、曹家渡勞勃生路榮慶西里一號字樣字條兩張、有鎮江新河街孫家巷十八號·及新西門外第三區分派所黃文黨·等字樣云、

◉刦案併誌

▲龍江路 昨晨三刻左右、龍江路一千零零八號門牌、突來口操江北音之盜匪三人、一人執有手槍、刦去鈔洋飾物衣服等三百餘元而逸、

▲新記浜路 昨晨七時三刻左右、新記浜路三百零八號門牌、侵入兩盜、一執手槍、一執利刃、口操甬音、刦去飾物及鈔洋七十五元而逸、

▲南京路 昨晚九時左右、南京路一一七三號門牌、侵入三盜、口操甬音、均執兇器、刦去鈔洋角子共值二十九元、逃逸無蹤、

▲新閘路 前晚十一時三刻左右、有某甲行經新閘路某里、被盜兩人上前、搶去衣服鈔洋等而逸、

◉拘獲兩盜并搜出炸彈

公共租界寧波路三百零六號門牌同發小客棧內、匿有盜匪、為新閘捕房包探王永俊訪悉、特於前晚夜中、密往掩捕、當在該客棧樓上拘獲揚州人丁紀生·趙新子·兩名、並於床底搜得橄欖式之炸彈兩枚、及炸藥線彈實彈二個、帶入捕房、丁·趙·收押、以免將炸彈等危險物、漏夜送往戈登路軍械處、設法將炸藥取出、以免發生危險、昨晨、將人證解送臨時法院、報告拘獲情形、以須偵查、請求延期、據丁供、昨晚在大舞台觀劇、歸途遇趙新子、邀往同發客棧住宿、床底炸彈、為趙之友人所置、我實無干等語、趙則供稱炸彈乃丁紀生之物、林推事諭兩被告均押候改期訊理、

◉總巡捕房拿獲六盜

總巡捕房探目謝水泉·包探張安才·王順林·等、前日在山東路啓新旅館四十三號房間、及廣東路江蘇旅館十一號房間、山西路大同旅館二十一號房間、拘獲盜匪孫和生·陸根榮·朱根生·吳寶山·王秋林·傅阿三·等六名、並在啓新抄出手槍一枝、子彈八粒、嗣又往康腦脫路傅阿三家、抄獲手槍一枝、子彈七十三粒、查得北山西路利源烟紙店本月五號被盜搶去鈔洋一百七十元、係該盜等所為、昨解臨時法院、梁推事質訊一過、諭令押候訊辦、

◉查獲萬國商團失竊槍械

前日午後三時半、有一人乘坐黃包車、經過大通路、該管新閘捕房探目范德孚·包探沈壽章、亦過其地、見該黃包車上載有用紙包裹之笨重物件、及布包一個、狀殊可疑、喝令停車、檢查之下、則紙包者係步槍十支、布包者乃風槍刺十柄、遂人帶回捕房、由捕頭詰據供稱名祝道全、黃渡人、在萬國商團之軍械堆棧充當捻槍之役、此項步槍刺刀、係郭姓命我送往大通路石子灘之工部局交卸、並非竊得等語、昨晨、解送臨時法院請究、萬國商團派代表到庭、聲明該商團現已辦有新式槍械、故將此項舊式槍支、置於堆棧、不知何時被竊、應請追究、經林推事訊據祝道全、則供係郭姓命其送去、非其所偷、因諭被告押候改期查明審理、

◉兩兵士私携大批軍械被拘

昨晨六時、有兩兵士同行至福州路、其一手携大紙包一個、似頗沉重、為包探吳蔣山查見、以形跡可疑、帶入總巡捕房、折視包內、乃係飽形之炸彈二枚、盒子砲彈五十粒、來福槍彈一百零一粒、兩兵名連光初·韋志源·皆廣西人、隸第四軍十二師三十二團營二連、捕頭諭候解送臨時法院訊核、

◉工頭私藏軍械罰金百元

江北人李得勝、在滬西勞勃生路日華紗廠為工頭、前日乘黃包車、經過該廠門首、被一千九百五十八號華捕在其身畔抄出手槍一枝、子彈八粒、帶入普陀路捕房、派探戚夢慶復往李家、搜得十四粒、昨解臨時法院、據李供、因會開除工人數名、恐有危險、向廠主日人請給手槍自衛、而廠主以無手槍、適該廠繙譯王紹良（已於二月二十八號被人槍殺）在旁聞語、謂伊有手槍、惟須購買、故我出欵四十元、向王買得此項手槍、並請廠主發給卡片一紙、遇探捕檢查、即將此卡與閱、並非私帶等語、繼由廠主日人到庭、證明李品行多端、至其買槍之事、則不知情、所給卡片、僅為證明其係本廠工人、不作別用、林推事核供、以李私帶軍械、判處罰金一百元、槍彈沒收、

◉婦人控追贍養費案候宣判

浙江餘姚人陳金培、娶妻毛氏、住原籍鄉間、陳客滬寂寞、結識一婦、年已三十六歲、同居於華記路七百零三號、但迄無所出、毛氏在籍、陳以家有租穀可收、足敷毛氏生活、故不另給以資、陳父已故、庶母在堂、去歲之租、被母收去、致毛氏無以度日、爭之不得、來滬與陳交涉、陳命毛氏在滬暫住、己則回籍、向當地官廳備案、謂毛氏背夫捲逃、嗣毛氏歸家、悉其夫弄此手段、乃復來滬、延律師登報、並向臨時法院控陳不顧贍養、請求斷令養贍費每月五十元、陳既被控、亦延吳凱聲律師具狀辯訴、並同時提起反訴、請求判令交還、並請離婚、昨晨、由鍾洪聲庭長開庭集訊、先向原被兩造訊問事實後、以該氏要求之數過鉅、勸令減少、原告律師遂商得其當事人同意、改為每月養贍費四十元、而被告則祇允每年所收之租、歸氏生活、且須於租金內、提取二十四元、給其庶母、鍾庭長核算之下、以每月僅有五元之生活費、何能度日、命陳奎之、陳稱伊亦將破產、無力增加、鍾庭長頗不直陳、誡之曰、爾乃愛之欲其生、惡之欲其死者、旋審問陳反訴部份、以其所繳訟費、係追衣飾者、並非繳五十元之離婚訟費、遂宣諭離婚一點、應勿受理、陳之律師即呈被捲衣飾清單一紙、質之毛氏對單開物件、有承認、有否認、末乃開始辯論、毛氏之律師主張每月四十元之贍養費、不能再減、而對於該清單則聲稱係陳虛構、陳之律師吳凱聲辯稱、贍養費鄉間與都市、不能併論、應以生活程度而定云云、辯畢、鍾庭長諭俟三月二十日上午宣判、

◉沈裘氏訴請離婚

寧波婦人沈裘氏、延律師具狀上海地方法院、控乃夫沈譜與奕舊憐新、不顧扶養、且竟重婚王氏、請求離異、昨日上午奉趙推事開庭、沈裘氏供年三十八歲、奉化人、現住涉場街四十四號、于十六歲時、嫁與被告沈譜與為室、初本相安、至民國十三四年間、被告態度驟變、不打即罵、氏不知其居心何在、豈知其別有情侶、姘識法租界王氏婦、惟氏不能抗、故亦聽之、至民國十四年、翁病死之耗到滬、氏即奔喪回籍、料理喪葬畢、于十五年清明節來滬、則原住之十六舖太平弄十六號門牌家中、已為王氏鵲巢鳩佔、所有物件、亦歸王氏受用、沈譜與且當妻面與王氏同宿、稍與理論、反被痛毆、無奈出外到大東門外篤場街張咸清家傭工、以資度日、並冀夫悔悟、不料被告竟于十六年四月初三日、憑鄒榮培為媒、與王氏在十六舖大吉樓正式結婚、視氏如路人、現在一人在滬、生活困難、請求離婚、官問被告既已別有所戀、則你已為棄婦、自可在外講和、各謀生活就是、答因被告仍然時欲加害、問在大吉樓與王氏結婚、有無證據、律師代答、大吉樓為南市著名菜館、當然有賬籍可資稽考、官問原告曰、被告原籍有無財產及翁長、答家無寸瓦、翁姑均亡、官問現在往傳被告無着、答被告聞得氏提起訴訟、故于前三日搬遷的、至此、原告律師請求庭上公示送達、以便審判、問官諭仰先墊繳費用、以憑核辦、遂宣告退庭、

◉殺人案犯改期再審

溫克殺昨扭張超、至法公堂控稱、被告張超、前將民人之父親及胞兄等、設計謀殺、今始遇見、故扭案請求訊究等語、中西官得供、退入休息室、磋商良久、復又升座公案、向原告諭曰、本案事關殺人罪、案情重大、務須詳細補具訴狀、俾得被告答辯、諭畢、着被告還押、聽候改期十四天再審、

◉汪蓮香殺姪科罪

山東人汪蓮香、因將胞姪汪金標亂刀殺死於法新租界寓所、為姪婦控由捕房、將汪拘獲、移送地方法院懲處、業經預審明確、提起公訴、傳證審理、辯論終結、昨經宣判、汪蓮香殺人一罪處無期徒刑以儆、

◉痛責學徒斃命

昨日下午四時許、方斜路一八六號門牌內開設銅匠作之黃自敬、不知因何、痛責學徒阿三、用力過猛、阿三被擊倒地、立即斃命、黃知肇禍、當即逃匿、將人報告二區公安局、孔區長飭區巡官王省三、率警前往調查、當據黃之近鄰夏炳寰稱、聞說黃老板曾責徒弟、如何痛打、並未目覩、該學徒阿三即斃命等語、王巡官以事所述甚詳、當與黃自敬之妻黃氏、一併傳署、屍交十三圖地保看守、報告法院相驗、黃氏等送法院訊辦、

◉婦人服毒圖盡

百老匯路金利飯店役楊金龍、浦東人、住沈家灣陸桂里二十號、前晚因事歸家稍遲、被伊妻張氏詰責、昨日午後、張氏竟將儲備胃痛之鴉片吞下圖盡、後乘車回崇明路母家、其母見女面色鐵灰、口角留有烟痕、知必服毒、急送同仁醫院醫治、惟服毒已深、恐有性命之虞云、

◉汽車傷人併誌

▲一死一受傷

▲孫壽芝 年十六歲、於昨晨九時行經提籃橋附近、突被某號汽車撞倒、頭及右手皮破流血、暈倒在地、該車夫見已肇禍、並不停車而逃、旋經匯山捕房一七零六號華捕到來、救護送同仁醫院診治、並查究在逃汽車云、

▲周順妹 女孩年七歲、於昨日午後三時、在嘉興路被五三五三號汽車撞倒、傷及腹部、當經哈爾濱捕房一八三二號巡捕趕來、抄錄車碼、將孩送同仁醫院、嗣因傷勢過重、故轉送廣仁醫院醫治云、

▲無名男孩 年約五六歲左右、衣服破爛、於昨日午後一時半鐘、在楊樹浦怡和紗廠門首、被三六七七號汽車撞倒、車輪碾傷頭顱、骨碎腦出、暈迷不省人事、被匯山捕房四號西捕瞥見、扣住汽車、將孩送同仁醫院、因傷在腦部、旋即斃命、後由該西捕回廣捕房、將屍移送斐倫路候驗云、

◉老嫗被汽車碾斃身死之相驗

無錫老嫗曹莱氏、於前日上午、行經楊樹浦附近眉州路、被高進升駕駛之汽車撞倒、碾傷倒地、由捕查見、將傷者車送醫院醫治、無效身死、由院通知捕房、將屍舁入斐倫路驗屍所、昨晨、由臨時法院蔣推事蒞所、驗明屍體、委係生前被汽車碾傷身死、填明屍格、升座諭令屍子管本大具結領屍棺殮、開車人高進升、着交二百元舖保、候令晨解諭法院訊核、

◉無名男屍驗係病斃

廣東路滿庭坊金壽里口、昨日午後、倒斃男子一名、其人年約五十餘歲、身穿黑布棉袍、內襯柳條布短衫、足穿白襪黑鞋、由捕查見、歸捕房報告、派探查無尸屬、亦不知死者姓氏、即舁入斐倫路驗尸所、報官驗明該無名男尸、委係病斃、飭令三圖地保唐晉山代為領棺收殮、掩埋暫厝、候人認領、

◉台州人王姓被捕

台州人王某、於昨日下午九時、在某旅社三百十號房間被捕、原因未詳、

◉陳阿榮拐三女押一年半

救濟會偵探林泳勳陳少廷等、前在開往漢口之大福丸輪船上、查獲拐匪陳阿榮、被拐女子王新寶·許阿林·吳阿秀等三口、當送地方法院訊明、提起公訴、業經推事官訊供明確、辯論終結、昨奉宣判處四等有期徒刑一年六個月、以儆、被拐女子、發會由家屬領回、

◉拐匪分別發落

拐匪馬紀武·劉玉庭·苗吉林等、於本月十一號在法大馬路寶興里弄、誘拐朱蔡氏家七歲男孩小順子·陸王氏家八歲女孩陸源弟、領至馬立師王郭氏家藏匿、希圖帶往南京販賣、事被法捕房包探秦金福偵悉、前往將馬等三人及關係人陳炳章·婦人王郭氏·張丁氏·等六名口拘獲、吊出兩孩、帶入捕房、昨解法公堂請究、先由原告朱蔡氏·陸王氏·投訴被拐情形、繼據各被告馬紀武·劉玉庭·苗吉林·三人、供認誘拐小孩、希圖販賣不諱、陳炳章供、民人於前日由漢口來申、至馬立師探望朋友、不知拐孩之事、王郭氏·張丁氏同供、雖與馬紀武同居、不知彼等拐孩、求察、承審官聶之法領事與杜君、判馬紀武·劉玉庭·苗吉林·三人各押西牢五年、期滿永遠逐出租界、陳炳章·王郭氏·張丁氏·一併驅逐出境、小孩交兩原告領去、

◉詐欺取財判押四年六月

南京人沙寶山、迭次書寫恐嚇信、分向臨靑路居戶顧良三·楊浦路王逸洪·張少雲·丁月芳·翁康甫·等五家、詐取欵項、有得有不得、嗣被告發由探王友善拘解臨時法院、傳集人證研訊終結、聽候宣判在案、昨晨該案判決之期、經熊推事飭將沙寶山提案、判決其詐欺取財之所為、處徒刑四年又六月、未決期內羈押日數、准以二日折抵徒刑一日、恐嚇信沒收、

◉人力車夫跌撲身死

住居閘北華康路草棚內之鹽城人周福呂、年四十九歲、拉車為生、昨日上午、拉載乘客周懷林、至太陽廟交通路口時、忽然向前跌撲身死、由警將周懷林帶入太陽廟派出所、轉解四區、詰據供稱、在北車站喚該車至潭子口大洋橋、車資二十六枚、不意行至交通路口時、車夫忽然撲地身死云云、奉判除飭保投報地方法院外、命將乘客周懷林交保候傳、

◉救生局在楊樹浦撈獲溺斃男屍

昨日旁晚、同仁輔元堂救生局元號巡船、在滬北楊樹浦附近浦面撈獲無名男溺屍一具、年約四十左右、身穿灣藍布長衫、黑嗶嘰花羔羊皮袍、黑直貢呢對衿夾襖、白斜紋布對衿短衫、黑華絲葛棉褲、灰色布襯褲、紫色毛絨線襪、灰色洋線襪、花毛呢西式舊棉鞋、和尚頭、腰無袴帶、喉間有一疤形、並無傷痕、屍即由該局拍照、照章給棺收殮、厝塘召其家屬認領、

來函

貴報三月十四日新聞欄內、登載敝局在江華輪查出大宗烟土、內有禁烟局未會搜得烟土、當夜即將拘去之茶房等窮加追究、方始訊究出一部份烟土、放在火輪船內、各種獲乃一次上船、在兩秀艙板內發現所帶之私土二千數百兩一節、核與事實不符、查敝局於三月十二日下午四時十分、得有綫人報告、江華輪火輪間內藏有私土、請為查抄等語、當經部人立派密查員王剛班長周生發·賈吉子·率領全體密查員王和生·吳關生·陳阿榮·蔣榮生·許保生·錢義生·王世福·顧雲洲等、馳赴該輪火輪間、當場搜得私土二千餘兩、遂將此項私土押解來局、一面令飭嚴查貨主究罰在案、此爲當場抄獲私土之情形也、至該輪二買辦喫使茶房等殴斃敝局稽查管金山一案、係另一問題、查該員遇害時間、發生在是日下午二時左右、又在客艙執行查抄地點、而抄獲私土二千餘兩、在是日下午四時一刻、核與貴報所載當夜拘去茶房、窮加追究、方始訊究出一部份烟土云云、查與事實不符、合亟函請賜以更正、至紉公誼、

公牘

◉最高法院

▲民事判決 一湖北黃冠成與饒厚榮因債務涉訟上告一案（主文）上告駁回上告審訴訟費用由上告人擔負▲一湖南湯瑞與與劉萱榮因山地涉訟上告一案（主文）原判決廢棄發回湖南高等法院更為審判▲一江蘇姚貴成等與孫長林因保證債務涉訟上告一案（主文）上告駁回上告審訴訟費用由上告人擔負▲一廣東萬興會連等因租貸涉訟抗告一案（主文）原決定廢棄本件應由湖北高等法院第一分院更為裁判▲一江西章福先對於陳厚堂因賠償涉訟聲明執行異議再抗告一案（主文）再抗告駁回再抗告訴訟費用由再抗告人擔負▲一浙江董承惠與陳汪氏等因請求返還田產涉訟上告一案（主文）上告駁回上告審訴訟費用由上告人擔負▲一浙江方炳三與王挪夫因賠償涉訟上告一案（主文）原判決廢棄發回浙江高等法院更為審判▲一江西溫清源等與劉茂芳等因墾種涉訟上告一案（主文）上告駁回上告審訴訟費用由上告人擔負▲一浙江鈕復心與錢清等因買賣房產涉訟上告一案（主文）原判決廢棄被上告人之控告駁回上告及控告審訴訟費用由被上告人擔負▲一江蘇朱彭年等與倪實元因關產涉訟上告一案（主文）原判決廢棄發回江蘇高等法院更為審判▲一湖北黃炳爵等與黃能謹等因立嗣涉訟上告一案（主文）原判決維持第一審判認黃大煥承繼黃廳房為合法及訟費之部分廢棄發回湖北高等法院第一分院更為裁判其他上告駁回▲一湖北劉子芳與馮朝榮因交房涉訟聲請回復原狀並上告一案（主文）聲請及上告均駁回聲請及上告審訴訟費用由上告人擔負（以上三月六日）▲一河南鄭丕德與鄭孫氏因繼承涉訟上告一案（主文）上告駁回上告審訴訟費用由上告人擔負▲一河南劉昭殿與劉心堅因立嗣涉訟上告一案（主文）上告駁回上告審訴訟費用由上告人擔負▲一浙江胡明昶與胡阿位因入譜涉訟上告一案（主文）上告駁回上告審訴訟費用由上告人擔負▲一浙江李貞佩與羅其昌因離婚涉訟上告一案（主文）上告駁回上告審訴訟費用由上告人擔負▲一浙江趙炳林與朱鳴珩因絲欵涉訟上告一案（主文）上告駁回上告審訴訟費用由上告人擔負▲一浙江趙炳林與朱鳴珩因絲欵涉訟聲請救助一案（主文）聲請照准▲一浙江張楊氏與張俞氏因執行房屋異議涉訟上告一案（主文）上告駁回上告審訴訟費用由上告人擔負▲一湖北熊天順與熊李氏因扶養涉訟上告一案（主文）上告駁回上告審訴訟費用由上告人擔負▲一湖北陳懋曾與羅鐵珊因債務涉訟上告一案（主文）上告駁回上告審訴訟費用由上告人擔負▲一江蘇宗志仁等與宗留堂因田產涉訟上告一案（主文）上告駁回上告審訴訟費用由上告人擔負▲一湖北徐啓鈞與武手文因賠償涉訟抗告一案（主文）抗告駁回抗告訴訟費用由抗告人擔負 以上三月九日

◉江蘇高等法院

▲民庭判決 陸鎮弟與陸泉根等因田畝涉訟上訴一案（判決主文）上訴駁斥第二審訟費由上訴人負擔▲倪志元因請求強制執行事件涉訟抗告一案（裁決主文）抗告駁斥抗告費用由抗告人負擔▲朱陳氏等與朱樹雲為嗣續涉訟再審一案（判決主文）再審之訴駁斥再審訟費由再審原告負擔

▲刑庭判決 王德生強盜傷人上訴一案（判決主文）原判關於王德生刑部分撤銷王德生強盜傷害人致輕微傷害一罪減處三等有期徒刑三年褫奪公權全部終身未決羈押日數准以二日抵徒刑一日其他部分之上訴駁斥▲武進帝子姿等傷害被訴一案（判決主文）上訴駁斥

▲批示 楊潤生訴文科長違法逮捕懇請法辦案由狀悉候令該縣據實具復再行核辦此批▲吳江王自恢為訴請令縣聚公辦理由狀悉所訴如係實情仰候令縣迅予提案訊辦此批▲鄧嘉晉等為不服秦興縣判聲明上訴由狀悉仰候調卷核辦此批 以上三月十一日

◉上海臨時法院

▲民事判決 一件呂慶鑾與呂沈氏因請求補助婚費等涉訟一案（主文）原告之訴駁斥訟費由原告負擔▲一件劉萱淑萃與劉梅舫為分撥財產涉訟一案（主文）原告之訴駁斥訟費由原告負擔▲一件邱仰川與居友三為欵項涉訟一案（主文）原告之訴駁斥原告（即反訴被告）應返還被告（即反訴原告）銀四百九十五元並從判決之日起至執行終了日止按月一分之利息訴訟費用由原告負擔▲一件鈕少蓮與孟根原因抵欵涉訟一案（主文）被告應償還原告洋一千五百元及自民國十五年陰曆四月十二日起至執行終了日止按月一分三釐計算之利息被告如不能清償上項欵項時原告得將抵押田畝（即上邑二十三保一區二圖章字圩第三百五十七號孟世浩戶則田三畝三釐四毫之一角計地三分三釐四毫連同地上瓦平房三間半在內）拍賣抵償訟費被告負擔▲一件英商上海自來水公司與浴德池因水價涉訟一案（主文）被告償還原告銀四百六十六元七角五分並負擔訟訴費▲一件楊積德堂與孫阿濤等因押欵涉訟一案（主文）被告人孫阿濤孫談氏孫全根應償還原告楊積德堂規銀五千兩並從民國十六年陰曆正月二十四日起至執行終了日止按月一分二釐之利息如延不履行應准就抵押之英册道契第一萬二千七百八十二號基地房屋變價備抵如有不敷被告人朱蓉奇應負代為清償之責訴訟費用歸被告人負擔

▲公示送達（全文在本院揭示場公佈） 一件鴻成號與鄭子華因追償貸欵涉訟一案因被告鄭子華所在不明文件無從送達現本院定於四月十三日下午三時為公開審理日期合將該被告應收之傳票依法公示送達仰該被告遵照依期到院辯論毋自延誤特此公示送達右仰被告鄭子華知照

▲民事批示 一件禰臣洋行為與榮昌成等債務案聲請展期由狀悉准予照准此批▲一件沈菊泉與戎紀蒂貸欵案經和解請求撤銷由狀悉准予撤回訴訟此批▲一件俞陳氏請領半數訟費由狀悉准領此批▲一件諸瑩卿為與諸小督脫離叔侄關係請備案由狀悉該具狀人與諸小督之叔侄關係不能僅因具狀人登報聲明脫離便可發生效力諸小督如有不法行為自有法律制裁該具狀人亦無庸過慮此批▲一件王阿土訴馬駿韶損失案請撤回由狀悉准予撤回訴訟此批▲一件黃氏（即黃三寶）聲請撤回訴訟由狀悉准予撤回訴訟此批▲一件謝葆璐為遺失棧單請給發中國銀行准由巡防處備文提取由狀悉准予繇令中國銀行知照此批▲一件張一麟為組織三民新聞社請求保護由狀悉此批▲一件海濱洋行為與新源祥布莊債務案聲請於五日內將股東之姓名具報由狀悉所請變更證單一節殊無理由不准此批▲一件聲請撤回由狀悉准予撤回此批▲一件狀悉所請照准此批▲一件孫日山為莊票既經登報聲明並向原莊掛失所請准予備案此批▲一件源漆號爲請領被告交關生繼案款項十元准予先行發給具領此批▲一件由狀悉查本案業經被告人馬金生聲請此批▲一件漢口永實水火保險行爲與中國公安陳明債務人未能誠意和解准予囑託拍賣抵償可也此批▲一件趙西谷爲榮德繳案洋五十四元八角准予給領

▲刑事判決 一件恆斜弗佛而克夫侵入竊盜一案（主文）佛而克夫侵入竊盜一罪處刑褫奪其爲官員之資格終身▲一件沙寶山詐欺取財一案（主文）沙寶山犯詐欺取財二罪未遂四罪每罪各處五等有期徒刑恐嚇信七封沒收之▲一件鄒謨慶華二個共同結夥三人以上侵入強盜一案褫奪公權全部終身應執行一無期徒刑發還鄒謨業狐皮袍一件發還賓仁泉▲一件周榮寶等強盜一案（主文）周榮寶結夥三人以上侵入強盜一罪處無期徒刑褫奪公權全部終身 以上三月

◉上海地方法院

▲民事判決 一件鍾沈氏等與洪昌吉因賠償涉訟一案（主文）鍾啓官原告其餘原告之訴駁斥訴訟費用由原告負擔▲一件判決沈任氏與沈宋根離異涉訟一案（主文）原告之訴駁斥訴訟費用由原告負擔▲一件判決程競民與唐吉雲欵涉訟一案（主文）被告應還原告銀二千五百兩及自去年陰曆十二月二十八日起至清償日止按月一分計算之遲延利息訴訟費用由被告負擔▲一件判決彭太沖與吳振傳等契約涉訟一案（主文）原告之訴駁斥訴訟費用由原告負擔

▲公示送達（全文在本院揭示場公佈） 一件虞仁甫與沈國祥因方單案件本院定於四月六日下午二時為公開審理日期被告沈國祥特別代理人外仰該被告遵期到院辯論毋自延誤特此公示送達

▲民事批示 一件汪臧氏請傳案勸導由狀悉候傳集訊斷此批▲一件鄭鳳鳴請保王裕生由狀悉准保此批▲一件黃王氏請領欵由狀悉候傳訊追此批▲一件請執行由狀悉候飭追此批▲一件請執行由狀悉查此案判決尚未確定所請暫從緩議此批▲一件請執行由狀悉候傳訊核辦此批

（以下批示多件，字跡漫漶）

……此批▲一件張氏請執行由狀悉候傳案訊追此批▲一件陶毛郎請緩期由狀悉候傳案訊核此批▲一件陳谷聲請查封由狀悉准予押追此批▲一件李自新請領欵並暫緩執行由狀悉准緩執行……可也此批▲一件庚穀谷績請執行由狀悉仰候傳案訊追此批……

▲刑事判決 胡大勾子誣告殺人嫌疑一案（主文）胡大勾子即胡金生誣告一罪處二等有期徒刑五年未決期內羈押日數以二日抵徒刑一日 以上三月十四日

◉農工商局

▲批示 一件太康曹局呈報勞資糾紛經過情形由呈及附件均悉查此案前據工方呈報當有…陳漢英朱駒之王程泉賢文伯卜朝儀等七人亦在開除之列…（以下字跡漫漶）…以上三月十四日

中國國民黨政綱

對內政策第十條 改良農村組織 增進農人生活

對內政策第十一條 制定勞工法改良勞動者之生活狀況保障勞工團體並扶助其發展

對內政策第十三條 勵行教育普及以全力發展兒童本位之教育整理學制系統增高教育經費並保障其獨立

對外政策第一條 一切不平等條約如外人租借地領事裁判權外人管理關稅權以及外人在中國境內行使一切政治的權力足以侵害中國主權者皆當取消重訂雙方平等互尊主權之條約

對內政策第一條 關於中央及地方之權限採均權主義

中國國民黨上海特別市黨部宣傳部

上海縣註冊 農商部給獎

確保痔瘡斷根

立刻止痛 一服斷根 萬試萬靈

痔由體氣虛弱濕熱下注蘊結大腸而起本所痔科專家◎朱葆蘇醫士秘製化痔神丸功能潤燥除濕化毒解熱性和平四時可服凡男婦老幼內外痔管不論遠年新起痛癢腫脹便血 痔瘡斷根散 每盒售洋一元（每服五盒四元）（郵費加倍）分發行處南京路 外埠函購寄費加一

上海公共租界新閘路 同仁醫藥所 發行電話北三七八四

花旗銀行廣告

總行設在美國紐約華爾街五十五號 分行 日本 巴西 智利 中國 古巴 都密哥 背共和國 倫敦 法蘭西 印度 義大利 爪哇 比利時 秘魯 上海 巴拿馬

資本盈餘及未分紅利美金一萬四千萬元

上海匯通商業儲蓄銀行廣告

本行辦理商業儲蓄銀行一切業務（商業部）（定期存款）三個月週息六厘六個月週息八厘一年週息九厘（活期存款）週息四厘半（往來存款）按月結息（儲蓄部）（定期儲蓄）（整存整取）六個月週息七厘半九個月週息八厘一年週息九厘二年週息九厘半三年週息一分（零存整取）（存本取息）（活期儲蓄）週息五厘以上各種存款優厚手續便捷如蒙惠顧竭誠歡迎詳細章程承索即寄營業時間上午九時起下午四時止星期日休息一天行址愛多亞路九十七號電話中央三七〇九

上海銀行公會會員

中華匯業銀行廣告

本銀行資本金日元五百萬元 總行設北京 分行 上海 天津 漢口 奉天 ……外埠（國外）東京 橫濱 大阪 神戶 兵庫 京都 長崎 名古屋 門司 ……洲各大埠如蒙賜顧就近駕臨福州路五號接洽可也 公用電話一一九四一

敬謝海軍陳司令發還商輪之德

[illegible]

介紹德國花柳專家葛路西醫生

皮膚 白濁 婦孺科

葛醫生 Dr. J. N. Kruse. M. D. 在滬歷年素爲同人所深知從德帶來太陽燈驗血機並各新藥求根療治無論新病… 所在北京路七號近外灘 時間上午十一點至一點 下午四點至六點 介紹人江啟卿 余瑞生 蔣介民 潘公弼 全啟

感謝蘇州吳光民醫師戒煙妙手

鄙人年近六十吸煙已有卅餘年每日吸一兩半之多… 蘇州外跨塘丁星堂啟 1831

大便下血散

確有神效 專治婦女男大便下血…

下筆千言

各書局及文具店均有出售

加大每支十四元 普通每支十元 女用每支十元

派克自來水筆之筆尖光滑圓順周轉縱橫悉如人意筆管粗大容墨宏多雖寫千言手腕不覺疲乏墨水不致枯竭其機件之精巧堅固與顏色之雅麗悅目猶其餘事凡旅行及事繁者不可不備

美國派克筆公司製造 上海廣東路三號怡昌洋行獨家經理

Parker Duofold

（三）

營業範圍甚廣

美豐銀行之營業範圍甚廣不問國內國外各種交易無不爲之略言之則有 國幣各種往來及存款 中國各幣定期存款 外幣買賣 美國銀行公息之定期存款 商業押匯及旅行匯票 能發高利會旅行支票 關於各種投資之諮詢

上海 南京路四川路角 美豐銀行 分行 天津

（二）

老牌子方可靠

凡燈泡上有奇異老牌字樣者。必爲優美可靠之燈泡。用戶採購時。指明要奇異老牌。可免上當因市上雜牌燈泡甚多。費電易壞於用戶損失不少。不可不小心選擇也。

慎昌洋行經理

奇異電器公司出品

C 170

大便下血丸

專治婦女男大便下血…

花柳下疳水

一瓶全愈

耳聾立聽丸

農商部領定●上海縣告示●注意假冒惟我一家秘製●認明純陽商標爲記

認明德法老藥房▲功效甚速立愈斷根

耳聾補腎藥 耳爛散 … 法麟氏秘製

ARCANOL

阿卡奴傷風片

專治一切傷風感冒等症

上海香港路四號先靈洋行

▲各埠各大藥房均有出售▼

本園著名婦科

烏鷄白鳳丸

特色 首創最著名最有靈驗北京農商部嘉獎一等上海總商會優等獎憑五彩花鐵盒裝璜優美

主治 經期腹痛赤白帶下腰痠頭痛四肢無力頭暈眼花血氣兩虧月經不調久不受孕血崩小產氣鬱痞塊飲食不思胎動腹痛產後失調子宮虛冷等症大有奇效

價目 一品每丸洋一元加料五角 雙料三角單料一角二分一品小丸每兩洋一元加料五角單料三角另備丸藥全集證書函索即寄

海狗腎精片

專治男子色慾過度腎虧陽痿腰痠腿軟精神疲弱丹田無力腎水不足難以子嗣不可不試每瓶洋一元二角

橘紅半夏露

主治諸般咳嗽痰涎湧滯氣喘急哮不論新久服之奇效每瓶洋一元

外埠函購立即回件 上海河南路老巡捕房對門總發行

種德園藥局

烏鷄白鳳丸 本園獨得獎章 婦科聖藥

上海技藝員總聯合會游藝一覽表

女子蘇灘 葉如玉

葉如寶 葉醒儂

周筱虹（通回 原名）

女子雙簧 乾坤蘇灘

鳳鳴社全體女子蘇灘 錢鳳珍 錢鳳玉 弟

費嘻嘻

男女合演 滑稽四簧

夏鶯鶯

惠鶯 娟鶯

田永奎

文武戲法

花月英

顧泉生 花月紅

胡壽慶

競爭廉價 奉送雙簧 普通價目十四元八

王一飛

中西戲法 童子武術 王筱鳳 王筱飛 王筱鈴

乾坤申曲施家班

施春娥 施竹亭 施韻文 施軒春

寧波朱寶興 南詞

改良申曲男女合唱 王筱新

王鳳珍 王雅琴 趙月珍

筱桂蓀

乾坤 蘇灘

陸笑劫蘭（五班 合演）

濟公活佛 滑稽狸猫換太子

范珍珍

少山親傳 乾坤蘇灘 范醉春 范盈盈

毛喬笙

魔術 戲法

女子蘇灘申曲 孫如娥

化裝蘇灘

趙忠山

四班 合演

吳品如

中西幻術 乾坤戲法

聲舞臺

（首先發明）（大八提戲） 龍飛傳 狸貓換太子

陳昌浩

寧波 文書

喜劇團

哈哈 笑戲

費西冷

古裝 蘇灘

怡紅社女子蘇灘 張素蘭

張月蘭 張瑞蘭

開口笑

由津 回申

吉評三

戲迷 相聲

久蒙歡迎最著名實唯一女子蘇灘

王美玉

王愛玉 王寶玉

人人笑

百鳥 朝鳳

文舞台

大八 線戲 狸猫換太子

莊月娥

男女 化裝 莊海泉 蘇灘

百祿登

絕頂 女子蘇灘 文武戲法

施湘芸

施湘蓮 施步雲 飛來鳳

董別聲

四班 合演 王一飛 王唐英 舒天祿

陸嘯梧

滑稽宣卷 遷移聲明 改良唱春

朱媛媛

丁少蘭 丁婉娥

男女合演 改良申曲

沈易書

四班 合演

歡喜團

周泉 周慧珍 中西戲法迷四簧

張鳳翔

遷移聲明 張玉林 張玉英 童子雙簧 男女戲法

玉韻集全體女子蘇灘 蔣婉貞

莫悟奇

科天影

魔術愛美新劇團

裴楊華

各方獨脚戲

聲鳴班

首先發明

周珊山

乾坤 蘇灘 周鳳娟 朱筱娥

孫元連

（全班十二元） 神五歲 童紅

精神團 張冶兒 易方朔

王無能

喜慶堂會 地址 大馬路大慶里南一弄二百十三號門牌

笑嘻戲 十四元八角 文明戲 念八元八角

星期園

男女合演滑稽新戲

鴻舞臺

全歡球迎 大線八戲 猫子換太狸 飛龍傳 新洛陽 霸王別姬

王美雲 彩雲 張鳳雲 江笑笑

化裝蘇灘獨脚新戲

接洽處

本報增刊分類廣告之特色

（一）刊費省 每字只取六厘

（二）手續簡 惠稿當日照登

（三）地位好 令者觸目便見

（四）收效宏 應者紛至沓來

自由談

◉膠城錫箔業停市後之笑話
清戀

嘉定烟紙各店。兼售錫箔者。近因省令須貼印花。方能營業。定章以一元代價。須加一角二分五厘。各商以營業上發生關係。屢與省委磋商。免貼印花。要求辦理統稅。未能解決。遂於二月十日起。凡營錫箔業者。如城市以及各鄉鎮。一律停止門售。店面牌門外。并貼有種種標語。表示反對。本邑迷信。凡祭祖祀神。均以頂上之錫箔焚燬。爲追遠祈禱之禮品。每年消耗。以全縣計之。不下四十餘萬。亦可謂鉅矣。此次一旦停售。正値清明節近。於是發生種種笑話。因筆錄之。以資本談。

▲窮鬼兩字之應著　吾邑口頭禪。消人囊空羞澀。而不出一錢者。目之爲「窮鬼」。受之者縱不甘心。而自問拮据。不能與解囊慷慨者抗。亦祇得以「窮鬼」應之。且有防人覬覦其資財之雄厚。或有不利。輒以「窮鬼」自謙。若人不知其所有也者。殊足哂笑。不料此次錫箔停售。祭祖祀先。竟至無物可燒。滑稽者謂長此堅持下去。不論貧富。其祖若宗。勢必正眞做到「窮鬼」而後已。不謂「窮鬼」兩字。至此竟成讖語。

▲向來是沒有憑據　錫箔一物。不知始於何時。識者謂起自南唐。然亦無考。唯吾邑與寶山向所崇尙。非頂上者不焚。每年消費甚鉅。而迷信所繫。牢不可破。即有人起而廢除之。婦女未開通者。輒有「祖宗不其飯而」之嘆。故非信耶教者。大半不能廢除。此可見積習之不易改革也。此次雖欲焚化。竟至無處可購。僉以爲憾。吾友某君謂「不燒錫箔。有何着急」或叩其意。曰。「吾燒錫箔。不知化去多少金錢。願傾此嬰嬰之錠帛者。從未有過收條給我。可見此物之無用也」。其言甚趣。而具有至理。

▲陰兵果能造反耶　二次革命。吾邑某日將晚。忽傳有陰兵過境。聞者且信且疑。後果全市皆閉門歇業。問果何所見。則皆瞠目無以對。越日寶山劉河各處同時。皆有此說。於是陰兵造反。印入邑人之心理。此次供給神鬼之來源一絕。茶坊酒肆。靡不資爲談笑。以爲「不燒錫箔。人家之祖宗。必能體諒。自癸丑以迄甲子兩役。一般武裝同志。叫他如何不鬧餉叛變耶」。聞者雖嗤之。而無不爲之捧腹。

▲改燒鈔幣之提議　錫箔自近年來。價格日高。購買者以經濟關係。無形中已日漸遞減。然每年以三節計。已所耗不貲。約須多者二三十元。少亦十餘元不等。稍有識者明知爲無用。特以習尙相沿。未能免俗耳。昨有某君。已定某日過清明節矣。適各商停止售箔。以致無處可購。其弟自上海回。見兄躊躇。曰「兄乎。欲購錫箔若干。吾意以此價據足鈔幣之數。竟以紙幣代錫箔焚之。豈不簡捷乎」。兄於是遂應之。亦奇聞也

▲這個當兒眞死不得的　人世間受其壓迫。而被其驅使者。是爲金錢。詎至生機已息。一瞑長逝。猶造作陰間之需用。俗謂「死要錢」。眞非虛語。乃若此時。如有「壽終正寢」。「嗚呼哀哉」之流。則眞死不得其時矣。如向來素信錫箔以爲有用者。吾謂此時萬勿可死。否則。未免太喫虧也。

▲紙箔灰也要漲價　吾邑銷售錫箔。三節中以清明爲銷數最鉅。凡祀祖上墳所需。莫不以此物爲主要。然燬餘之灰燼。每斤當値五六角左右。收買此物。以致起家者有之。收後。復運至紹興。以作原料。倘因此不燒。則其灰必至漸少。而無處可收。價必大漲。向日幾人空手賺錢者。謂之「撈錫箔灰」。深恐此後。其灰亦不易撈矣。堪爲一哂。

▲提創廢除錫箔　錫箔無用。已如上述。苟趁此時。而有人提倡廢止運動。則大好時機。不能錯過。非特社會經濟。可以減少無數糜費。且足以打破愚夫愚婦求神拜佛燒香無謂之妄想。是亦靑天白日旗幟之下。所應有之舉也。吾願有改造社會之責者。起而圖之。

◉英吉利士女之烟賭熱
耘癡

同事武君。與愚合寢一室。君嗜紙捲。君喜晏眠。皆與愚有同癖。性情既投。則接觸自多。長夜無俚。彼此輒作對牀之清談。稍破客邸寂寥也。君有舅氏某。新自歐洲遄返。備述彼邦士女嗜烟賭之狂熱。頗有紀載價値。因不敢自秘。爰走筆錄之。以餉自由談讀者。

倫敦舞女妓女。非鴉片不樂。且不若我國人燈吃。嗜此者皆染有極深之癮。以火爐一。置齒若干。用竹筒吸其氣。必俟火勢燎原。盡吞其渣滓始止。更有罪以嗎啡遞代者。沾染之深。足令吾國一般癮君子。瞠而舌久不收。無與相頡頏也。蓋彼邦營業。愈至深宵。工作愈力。其在通衢荷臨以售者。則備中下等男子。隨時隨地過癮者也。記者曰。溯吾國自受鴉片流毒以還。其間因禁令法至絕命者。時有所聞。若因吃食鴉片。傾家蕩產。流離失業者。奚不知凡幾。追溯其源。來自彼邦。今不圖會以此加禍吾國者。轉而自禍。吁嗟乎。其亦造化所支配歟。

吾國麻雀牌之暢銷歐洲。盡人知之。而彼邦士女竟能運用天然。獲得博時之方法。識者或曰。外人敏慧。不待學習而可無師自通。殊不知尙有一段歷史在焉。武君舅氏與同學某君。皆官費留英也。旋政府以軍費頻繁。供應綸將。尤恐不足。以故使領津貼。留學官費。時告絕乏。駐外公使。嘗聞有卸旗歸國消息。雖未成爲事實。而當時情形可知。某君旅英十三年。求學祇二載。即被校長逼迫出校。願欲歸未能。則十一年之生計。卒以授英國士女賭麻雀方法爲務。青年男女。求教踵接。而酬勞亦不惡。終賴以稍稍積蓄。乃得返國之資斧。聞官費留學生業此者。十凡有五。斯亦吾國留學界中之一葉特殊史料也。

◉賭博之神
陸明悔

某甲居滬西愛文義路。於一日前有事赴淞。臨行。以其代友保存之三百元交其妻收藏。不意其妻嗜賭。丈夫出門後。賭興徐豪。且賭運不佳。屢博屢負。無至典質首飾。急欲翻本。乃將其夫委託收藏之三百元。暫爲借作賭本。豈知依然敗北。三百元於一星期內。已化爲烏有。金錢告罄之日。即丈夫返申之期。夫初歸。亦不之疑。且不向婦索欵。一日夫遇其戚某氏。甚言其婦之博而大負。夫聞之。憤憤而返向婦追索收藏之三百元。婦早已準備。駭然曰此三百元乎。言之殊可怖。某日。余見一長不滿二尺之老人。身軀逐漸縮小。竟至大如螞蟻。乃由抽斗上鑰匙孔中潛入。少頃。即出。口中似啣有一物。仍漸漸變大。諦視之。三百元鈔票。爲渠取去矣。余大驚而號。老人已杳。及啓抽斗檢之。鈔票果已不翼而飛。後聞人云。此係鐵算盤。君爲人保存之三百元。已盡爲鐵算盤算去矣。婦之作此誑語。蓋曾讀本欄所載楊白民夫人爲鐵算盤盜去校欵而發。孰料某甲已知其婦之隱。即詰之曰長不滿二尺之老人乎。婦見夫信以爲眞。答曰然。夫又曰。此老人實非鐵算盤。乃賭博之神也。曷爲來我家哉。是必汝從事賭博有以致之耳。婦聞之大駭。自知弄巧成拙。難以遮飾。乃盡吐其實。

帳中標語
歸燕

吳江某醫士。有女少艾。曾讀於職事。識閨者某君。爲眞茹大學高材生。顧父殊頑固。不許其女戀愛及於外省之人。屢規其疏而絕之。女以情無畛域。陽諾而陰違焉。一日乃父得郵使函。係致其女者。檢之。即某君書。情詞纏綿。大恚女之不率其命。遂草就標語九。黏於其女臥床之帳頂。見者爲我道其詞句曰。「一失足成千古恨。」「及早回頭。」「毋遺後悔。」「不遵父母之命。必無好果。」「速絕夫已氏。」「汝勿痴心。」「忍戒汝也。」「愼毋忘當頭捧喝。」「前車之鑒。」（記者按此條非我局外人。所能明瞭矣。）

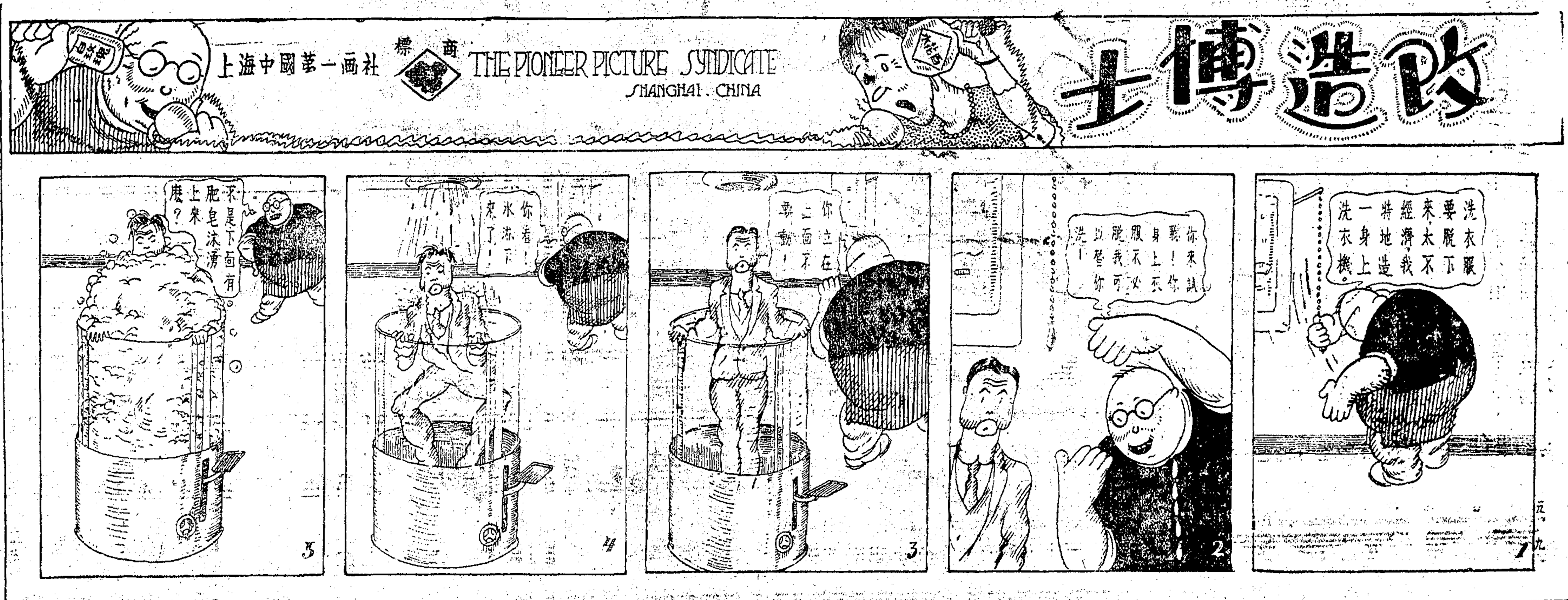

洋蠍精
統治內外花柳毒症
凡橫痃魚口下疳毒瘡
及筋骨痠痛癱瘓等有
百發百中之效
立服立愈之妙
●每瓶大洋一元七角半●
上海四馬路
中西藥房　發行

紅氍毹

◉江上秋聲
若蝶樓主

凝綠館主新豔秋。獻藝海上。合同期滿。十三夕爲臨別之末一夕。貼全部玉堂春。上滿座。凝綠之魔力可見也。豔秋歌白之美。表作之重。且劇裡最。凝綠演來。從容不迫。游刃有餘。花安俗中。固未先覩。即男伶中。亦未易才。宜采聲之頻起而難已也。至其行腔之美。引氣之靈。是已詳晰言之。可毋詞費矣。凝綠此來。輿論融洽。堪傲儕輩。各界貽件。是夕咸陳臺上。以壯觀瞻。品類彌多。不勝盡舉。比就所憶。隨筆於左。俾諸君之未涖止者。亦知凝綠臨別之盛。固未減於四大也。

袁抱存步林屋贈匾文曰新豔
林屋山人撰匾文曰女中玉霜
黃金榮杜月笙張嘯林等貽銀盾各一
黃涵秋贈油畫新豔秋造象一幅
陳庸菴詩軸聯帖各一
陳少石畫聯一副
況又韓山水堂幅一紙
婁子雲立軸一件

此外有「凝綠館」三字篆額及珊瑚一聯。文曰「一片秋聲參古調」「十分艷色比秋花」。則不佞所貽贈也。

◉參觀華商鑄豐通記搪瓷公司
无用

閘北顧家灣有鑄豐搪瓷公司焉。本月十一日。應經理童君之招。與妙知已於午後四時驅車往。由童君導觀。歷兩小時。且觀且說明。頗饒興味。由童君餉以晚餐。并談經過。覺其數年來之精神毅力。艱苦卓絕。誠有志之士。而提倡國貨之實行家也。記者感童君招待之誠。不可以無志。特申謝悃。

公司創自民國八年。爲歐人麥加利古君發端。資十萬金。折閱而歇。旋由童君糾股。以廉値承盤。閱四五年而規模漸具。出品漸夥。信譽日隆。而業務日進。所用原料。除鐵皮外。都採國產。成本輕。而出品之値足與德日貨相抗衡。其最大關鍵。蓋能自製瑯粉也。

現製品。有火油爐、每產値比德貨廉一元以上。而耐用相埒。面盆爲大宗。有平邊捲邊之異。茶盤、水桶、飯碗、口杯、蓋杯、食籃、飯鍋、以及其他痰盂茶壺湯盆等雜件。大都日常用品。如菽粟水火之不可一日無。日家需而戶要者也。

製法。先剪片。次軋平而片成圓碗形。次剪邊。毛者光之。次捲邊。平者圓之。次軋光。是爲製坯之程序。繼用火燒去坯上之油。次酸洗。去其銹。次滲底粉。此粉質與鐵最易黏着。而隨之伸縮。次內冷。而破裂。次塗色。或白、或黑、或藍、綠、黃、紅等。隨心所欲。次貼紙。噴花。堆花。噴花。即用鏤空之模。置坯上而噴之以色水。貼紙。將印成之人物。山水。風景。花卉。膠黏其上。久則去其紙而花自留。美麗可愛。雅而不俗。逈越現行市品矣。次描金。次入窰炙燒。燒須三次。最初則爲底粉窰。其剪片時。大以成大。小以成小。所棄置者爲窄不盈寸之頭屑。悉以沽諸日商。蓋處處爲經濟的打算焉。

瑯粉部位於河之東。原料則爲沙。螢石。從浙江來。硼砂。普蓬。安的母尼。養化鈷。養化銅。養化錫等相合而成。其製之也研磨成粉。入窰炙熱。約十小時。熔爲液體。入冷水洗之。成塊粉。更移而爲水磨。約二十四小時成粉漿。即以塗用。

公司職員四十餘。化學專家外。會計等事都由學校畢業生執其役。工人男女共可三百。女占六之一。工作時間。早七時半至午後五時半。夜工三小時作半日。工人日得。多可一二元。少亦六七角。間采計績制。故嫺習而熟練者。所得報酬滋厚。

銷路本埠外。推及各埠。總發行所。新設在愛多亞路六十四號。有相當之局面。而漢口已分設支店。商人之來訂購者。有應接不暇之勢。前途發展。泱泱乎其未可量也。

記者參觀竟。復與童君縱談。知其過去之堅卓。爲非有精心毅力者不克臻此。然實業成功。饒有趣味。當世人士。盍興乎來。我國今日應興之實業。奚啻搪瓷而已哉。師童君之意而變通之可也

老鼠發標勁
鄭廣淡

余家年來患鼠。老僕恒戒勿忤之。米櫃夜恒不鍵。任其竊食。損失雖不貲。然衣物常完好。近舊僕去。新僕來。此等事一易舊規。米櫃既嚴閉。保險費取消。鼠輩蘊怒已深。近復故肆鼠騷。蓄一波斯狸奴。日事捕殺。一如淸廷之待革命黨者。而鼠患大作矣。敝余一帽。値十餘元。毀余一裘。値數十金。來日方長。後患正殷。余請即罷僕謝罪。第未知鼠輩肯受盟否也。

▲更正　前日「中山風俗瑣談」內有誤字數個。「南萌各鄉」爲「南萌各鄉之誤」。「陰曆係「陰曆」之誤」。「一火把特意提前後之執棍者」「一火把特意提前推之執棍者」之誤。特更正。

短篇小說　浪漫之後
吳雲夢

樂聲悠揚的奏起强顯足趾的歌調。舞場中立刻擁滿臨時造成的舞侶。人影碎亂的掠過窗前。正像鬼影的飄忽。從窗外黑暗中望來。

舞女麗麗自己想不到對跳舞的生活如此的銳減。一聽見樂聲就像膽怯者聽見雷轟的心驚。尤其是手在男性掌握中腰肢擁抱在男性臂膈中跳舞的時候。立刻感到一種狎弄的侵加。男性的手臂喜歡某種的動作。差不多伊的全身完全由他手臂支配。最顯著是有意挽挽伊上部敞露的白領衣。在轉角一舞旋時。故意把胸部擦幾擦。手在腰部揉幾揉。有時湊近耳說。激使伊留心的靜聆。就在半露臉面的隱間給予意外的口親。這一些是舞場中三頑笑。實在沒有羞慚的必要。麗麗不明白舞場所以能維繫人們的眞義。認做醜惡的表現。伊是錯誤了。

麗麗只是冷淡的應付。却冷淡不了人們的熱情。依舊得到一部分的歡迎。最大的傾倒是。伊有一副美麗的臉龐。麗麗恨自己沒有權威。可能拒絕或應允各個的要求。雖是一個極醜陋的人物也不可能。實際的收入。不過一些固定的薪資。因爲伊沒有別的舞女的迷媚的本能。啟口要求開香檳或是搶搽跳舞券。只是忠實的站在舞的本位上。雖在舞罷中痛苦的伴舞。

伊很疲乏的走進化妝室。就像一隻猶解去了頸項的鎖鍊。欣喜短暫的消失身心的羈之。轉瞬就想到舞場生活的下場。一切的行爲同樣於街頭的賣淫者。雖目的本不同。但任意狎弄與任憑欣賞者甄選却是相同的事實。心又冷了。神經也特別的銳敏。覺得同伴幾天來的議論。對於有一次舞伴送伊回家的推測。已從懸擬演進爲肯定。懷着嫉妬的同伴借此發表發生關係吧的冷箭。終於淸白的故事。在伊們口中變成污穢的事實。伊眞氣憤這惡毒的侮辱。感悟自己的淸白是不値得。是謬誤。人們的同情當然難得。而結果反逃遁到這樣地步也想不到。越放蕩的舞女越不算一回事。反正過去的浪漫已使人咋舌。決不像麗麗成爲各個視線的目標。隱約的譏諷竊竊的寬視。眞使伊自己也懷疑眞有這回事。眼淚在思念中流落。心虛也突然得到啟示。應該努力向同伴攻擊。犧牲一切。反正淸白的聲譽已泯滅。淸白換得的只是些無意識的諂諛。

麗麗的目睛開始向人們活動。手臂也用力的擁抱男性。上部也能自動的擦幾擦。麗麗的伎失去自然的姿勢。將皮情態的讓男性吮吸。浪漫的行爲。襯着美麗的顏色。麗麗的一言一動。代表了舞場顧客亡失的靈魂。香檳與舞券不待啓口的供獻。場外更得到不相識的許多投贈。

酒在過去是麗麗痛恨的惡物。現在是斝杯一飲而盡。雖然味別上是苦辛。有時看見過去嫉妬現在欣羡的同伴。居然舉起杯來嘲諷伊來宵宵。有時大笑的跌倒在舞伴身上。伊在半醉中覺到一雙手的活動。有時像聲的歌着悲曲。使全場的聽衆感到心醉的奔突。有時忽然失了踪。再見的時候是眼皮上渲染一些燕支色。特別顯得嬌艷。

麗麗這樣的浪漫下去。畢竟戰勝了同伴的議論。得到社會整個的歡迎。獲得巨額的金錢。在這浪漫裏深深的了解社會的內心。

▲雜誌界中之霸王
▲周瘦鵑主編
紫羅蘭
第三卷特價預定
祇有七天　出書以後另本不賣
全年二十四冊●●●●●●定價大洋七元六角
現售特價預定●●●●●●減收大洋四元八角
加贈◎◎◎周瘦鵑親筆雙欵四尺宣紙楹聯
周瘦鵑先生向不輕易作書　破例書聯　實爲逾格優待
諸君既可便宜二元八角之多　又得周先生千金不易之墨寶
如失現在機會　永永不可再得

封面
封面仍用三色版精印謝之光先生畫美人極名貴由鏤空機鏤空此種美術新式雜誌界祇本誌能不顧成本創造改良

內容
圖畫每期出一專號第一期爲法國沙龍名畫裸體美人號并加漫畫一頁按期有亞森羅蘋奇案長篇小說共四種輪流刊登並有故小說家畢倚虹遺著一種著作者海內全體名小說家二百餘位

特價以二月底爲止　逾期漲價停贈
注意　周瘦鵑先生向不輕易爲人作書此次爲優待紫羅蘭讀者破例贈書楹聯實爲永永不可重得之機會現在錯過千金難覓諸君務須注意
面取不收郵費　代寄加收郵資國內六角七分國外一元四角四分
預定及贈送楹聯處
上海四馬路中及各省　大東書局
BT

經云一稱南無佛皆共成佛道
此頁報紙印有佛號
諸君閱報至此請虔誦南無阿彌陀佛
應敬　不可褻
或百遍或千遍或十遍
當獲現世十種功德
發心唸佛成佛之基效廬山遠祖遺風結蓮社教人唸佛唸彌陀是川彌陀元不異只者是西方淨土非衆苦衆苦出千花廬山了茂敬非

吉士 十分滿意

吸吉士香烟者 始終不改變

且吸他烟者 今亦改吸吉士

何以故

吉士之味實勝於他烟也

大美烟公司

Chesterfield

COLGATE'S

使令郎健壯

君如欲使令郎長成健壯之男兒。自伊成童期始。即須用珂路搿絲帶牌牙膏。每日刷牙三次。必能。滌除齒間食屑與微生蟲。預防牙腐牙痛之發生。不擦損牙磁。不傷牙齦。有清香馥郁之美味。

上海外灘二十四號

美商貿勒洋行經理

潔齒良法

珂路搿牙膏可預防牙朽

立止白濁丸

專治花柳五淋白濁小便刺痛一服立止不論新舊每瓶一元雙料半元總發行上海河南路巡捕房對面分號□閣廣東□和啟

拔毒止癢 癩疥瘡藥

統治各種疥瘡小孩癩痢水濕過癢萬試萬止立效每盒二角大瓶半元中瓶內一角二瓶上海蔡同廣對門杏林軒總發行廣東收□

頭痛最難受 頭痛丹可救

本局始創頭痛丹經已馳名中外無論風火寒熱偏頭風等症男女老少均可合用服此丹後五分鐘立即不痛

立止頭痛丹

每打一元 每包一角

上海四馬路 蘇瑞生丸散老藥局

瘧 ▲唐拾義瘧疾丸

專治寒熱往來纏綿不愈之瘧疾無論連日隔日三日一發及新久大小各種熱症皆可一服即愈試過爲□

平常慈善起見每盒祇售角半

發行所上海廣西路 唐拾義父子大藥房

上海銀行公會會員

四明商業儲蓄銀行廣告

本銀行開設以來歷有年所總行設在上海北京路並設分行於寧波漢口等處其他各埠均有委託代理機關專營滙兌押滙商業往來各種存款儲蓄存款各項放款以及貼現等一切銀行業務無不手續簡捷誠信優待顧客特別存欵儲蓄可隨時面議並備有新式保管箱庫專爲顧客保藏貴重物品印有詳章函索即寄如蒙惠顧無任歡迎

德律風號碼 日間營業部中央六三九九 夜間休息室中央六四〇〇八

經理啓

首創老牌

玉容丸 此丸能治男女皮膚黃黑粗糙面色不潤服之皮肉白嫩光潤每瓶二元

去斑容素 專治面部雀斑酒刺及皮肉黃黑每瓶二元

雀斑藥水 專治男女面部雀斑有色斑點每瓶五元

酒刺藥水 專治面部生粒子尖多□此藥水每瓶一元

生毛髮藥 此藥能使禿頭生毛髮每瓶一元

拔毛藥 化除面部毛髮每瓶一元

狐臭藥水 腋下汗臭能使永絕每瓶二元

大和製藥公司發行 上海南京路三馬路口

大廉價 上海掃葉山房 大贈品

●特設春季廉價部

陳列各書。購滿一元。春季廉價。陽曆三月。本版書籍。廉價期內。滿洋一元。書券二角。任意選擇。實在便宜。

▲特價之外。凡定預約。以上二種。今舉廉價。書券一角。本版書籍。每元加贈。印有書目。

特別便宜。再贈書券。期限二月。十五號起。向售七折。改售六折。加贈實洋。憑券兌取。機會難得。欲購從速。再加贈品。特價書籍。向例無贈。每元加贈。當時兌取。今售七折。書券一角。函索即寄。

特設代辦處 爲顧客便利者

本局自創辦至今。已歷三百餘載。……出版精良。……

●預約券類

……如匯兌不通之處。可作九五扣。須註明某書。郵票代洋。函掛號。以免遺失。另加郵費。如回件亦欲掛號者。另加。……函內須開明郵寄地址。……有故意抬高價目者。概不代辦。

●最近新出版

- 百子全書 大字點 定價中紙廿八元洋紙十八元 八十函册
- 隨園全集 大字足本 定價中紙廿元洋紙十四元 六十函册
- 大字十三經注疏 宋本阮刻 定價中紙廿元洋紙十二元 四十函册
- 說文通訓定聲 原本影印 定價中紙七元洋紙五元 二十六函册
- 以上四種發售預約 即有樣本 每售預約券一元 半價再贈書券一角 當時兌取 加贈廉價洋期內書券

- 四體大字典 正草隸篆 ●二十四册 ●精裝四函
- 佩文韻府 殿本影印
- 四庫全書總目提要 原本影印
- 淵鑑類函 同文原版 六十四册
- 三希堂法帖
- 三希堂畫寶
- 西清古鑑
- 詳註陸放翁詩鈔
- 詳註鄭板橋全集
- 詳註王充論衡
- 評註諸葛武侯尺牘
- 續墨子閒詁
- 段氏說文解字註
- 影本曹子建集
- 原本韓詩外傳
- 影印柳柳州全集
- 評註柳柳州全集

- 大字詳註春在堂尺牘
- 精本大字莊子因
- 斷句大字四史
- 殿本斷句前後漢書
- 斷句本太平廣記
- 小說本鄭板橋集 四開大本
- 原本影印書林清話
- 原本影印西廂詩話
- 評註本漁洋詩話
- 原本文章軌範
- 影印本續文章軌範
- 楷體續文章軌範
- 論說必讀
- 國民政府法規大全
- 大字中山全書
- 精印中山全書
- 大字中山叢書
- 精印三民主義
- 大字建國方略
- 精印中山箋
- 精印三民箋
- 精印同志箋

●新式標點類

- 詳註十子全書
- 十大著名小說
- 經史國文海
- 子集小說大觀
- 筆記
- 新式標點香祖筆記
- 新式標點疑雨集
- 新式標點□庵筆記
- 新式標點老學庵筆記
- 新式標點讀史論略
- 新式標點昭明文選
- 新式標點正絕妙詞選
- 新式標點花間集
- 新式標點花庵詞選
- 新式標點史通削繁
- 新式標點古今情史
- 新式標點燕山外史
- 新式標點文中子
- 新式標點俄佛山人札記小說
- 新式標點山人滑稽談
- 新式標點東萊博議
- 新式標點虞初新志
- 新式標點世說新語
- 新式標點七子兵略
- 新式標點齊東野語
- 新式標點莊子集解
- 新式標點韓非子集解
- 王先謙註韓非子
- 王先謙註莊子
- 呂氏春秋
- 墨子註
- 揚子法言
- 王先謙荀子集解
- 孫子十家註
- 晏子春秋
- 列子註
- 老子道德經
- 王充論衡
- 六朝文絜
- 古文筆法
- 文心雕龍
- 史記菁華錄
- 鄭板橋全集
- 板橋什記
- 搜神記
- 秋水軒尺牘
- 袁子才尺牘

●評註古文類

- 評註昭明文選
- 評註唐宋八家古文
- 評註隨園文集
- 百家評註史記
- 漢書評註
- 評註唐詩讀本
- 大字古文評註
- 大字古文筆法

●學書詩類

- 詩法入門
- 唐詩三百首註疏
- 註解唐詩合解詳選
- 詩學便讀
- 詩法指南
- 書法指南

●學詩韻類

- 大字詩韻全璧
- 詩韻合璧

- 袖珍本詩韻集成
- 袖珍本詩韻寸珠
- 袖珍本學宋詞
- 詩詞合刻
- 袖珍詩韻
- 初學檢韻
- 對類引端
- 韻對屑玉
- 聲律啟蒙

●舊小說類

- 三國志演義
- 大字聊齋志異
- 大字聊齋志異
- 大字東周列國志
- 大字紅樓夢
- 大字紅樓夢
- 紅樓夢曲譜
- 大字評註水滸全傳
- 足本影印曲譜
- 殿本才子
- 女才子
- 精本西廂記
- 洋裝西廂記
- 牡丹亭還魂記
- 大字儒林外史
- 大字花月痕
- 全圖燕山外史

●說文字學類

- 說文通釋
- 說文釋例
- 仿宋本說文解字通釋
- 字說文提要
- 仿原本古籀拾遺
- 影本說文
- 唐寫本說文
- 原印分韻
- 漢隸辨
- 原印字源
- 重刻正字通
- 鏡鑑字學
- 書法正傳
- 大字正字彙

經書類

- 原印本鄭板橋四書
- 影印四書反身錄
- 大字四書
- 大字尚書
- 大字毛詩
- 大字易經
- 大字孝經
- 郭註爾雅
- 文字蒙求
- 春秋公羊穀梁合傳
- 左傳杜林
- 讀書雜誌
- 原本韓詩外傳
- 影印夏小正

史學類

- 阮氏鐘鼎
- 瀛奎律髓
- 歷代史論
- 經史百家雜鈔
- 四大家史記
- 正續資治通鑑
- 袁了凡綱鑑
- 王鳳洲綱鑑
- 大字綱鑑易知錄
- 史記菁華錄
- 全註讀史論略
- 列女傳
- 原本國語國策合編
- 彙印史事論新編
- 彙印史事論續編

子書類

- 大字三十六子全書
- 斷句三十六子全書
- 老子道德經
- 列子註
- 重校墨子註
- 墨子閒詁
- 精本荀子
- 精本韓非子
- 韓非子集解

- 孫子十家註
- 重校淮南子
- 揚子法言
- 抱朴子內外篇
- 增註孔子家語
- 文中子
- 大字本莊子註
- 莊子集解
- 荀子集解
- 大字本荀子註
- 大字本管子
- 大字本晏子春秋
- 黃庭經合刻
- 道德經
- 山海經
- 斷句精校方言
- 斷句精校說苑
- 斷句精校獨斷
- 斷句精校六韜
- 吳子司馬法
- 韓湘子全傳

詩文集類

- 唐詩百名家全集
- 唐宋四大家文集
- 陸放翁詩鈔
- 蘇東坡詩集
- 王註蘇東坡詩
- 李長吉詩集
- 古今詩選
- 杜樊川詩集
- 古詩源
- 唐宋詩醇
- 八代詩選
- 精校人才詩集
- 香山詩集
- 元遺山集
- 柳河東集
- 張惠言文集
- 烟霞萬古樓詩文集
- 李翰林集
- 西崑酬唱集
- 漢魏六朝名家集
- 清名家詩
- 詩品式
- 江左十五子詩選
- 二十四家文鈔
- 五朝詩別裁
- 齊名南外集
- 曝書亭集
- 印雪軒詩鈔
- 張文襄公詩集
- 陶淵明詩集（附東坡和詩）
- 白香山詩集
- 顧亭林詩文集
- 嘉道六家絕句
- 二馮詩集
- 呂選八家古文
- 茗柯文編
- 張船山詩鈔
- 趙甌北詩鈔
- 遺山詩
- 王漁洋詩
- 評選古詩源
- 古詩錄
- 散原精舍詩
- 梅香詩鈔
- 曾文正公三十家詩鈔
- 曾文正公詩文集
- 詳註隨園女弟子詩選
- 隨園女弟子詩選
- 歷朝名媛詩詞
- 宮閨百詠
- 美人千態詩詞
- 精選近人詩錄
- 近人詩錄續編
- 溫飛卿詩集
- 清初六家詩鈔

尺牘類

- 萬法通用尺牘
- 普通尺牘
- 各界分類新尺牘大觀
- 適用尺牘全璧
- 分類詳註尺牘
- 大字本分類尺牘
- 足本秋水軒尺牘

市政週刊

總理遺像

總理遺囑

余致力國民革命凡四十年其目的在求中國之自由平等積四十年之經驗深知欲達到此目的必須喚起民衆及聯合世界上以平等待我之民族共同奮鬥現在革命尚未成功凡我同志務須依照余所著建國方略建國大綱三民主義及第一次全國代表大會宣言繼續努力以求貫徹最近主張開國民會議及廢除不平等條約尤須於最短期間促其實現是所至囑

中華民國十七年三月十五日　星期四

每星期四在申報本埠及南京附送不取分文

上海特別市市政府秘書處印行

第二十一期要目

(一)編輯者言
(二)上海特別市公用局之現在與將來
(三)市政要聞　㊀農工商局積極提倡合作社㊁十六年份驗車統計㊂市土地局繪印南市實測詳圖㊃財政局請收回浦東等處碼頭捐㊄北四川路崇業里等准免十六年冬季總捐㊅華商電車公司各路軌道之年期㊆整頓中國賽馬會場秩序㊇建築吳淞江碼頭竣工
(四)業務報告　㊀市工務局㊁市公用局㊂市農工商局
(五)法規　㊀上海特別市公用局暫定稽查人力車罰則
特載　第五十九次市政會議議事錄
插圖　閘北新水廠照片㊀進水機關及進水管橋㊁加礬室㊂礬池㊃水塔

徵文

(一)本刊徵求關於討論上海市政(如財政工務公安衛生公用教育土地港務農工商公益)或研究市政學理之論文(二)文言白話不拘惟須注重切實之理論或計劃(三)來稿經錄登後酬金每篇自五元至五十元其不願受酬者務希附帶聲明(四)來稿須謄寫清楚(五)來稿登載與否概不檢還(六)來稿登載後如發現在他處業經發表者恕不致酬(七)來稿逕寄豐林橋上海特別市市政府宣傳科市政週刊編輯部

編輯者言

上海特別市土地局所組織之土地評價委員會已於本月十日正式成立考政府之收用民地蓋根據於國家主權其收地也必經合法之手續其給價也必有精密之估計要使政府人民兩得其平然後法意明而爭端庶乎息矣滬市新建規模宏遠舉凡建一橋闢一路皆非收用民地無以蕆事在市民熱心公益雖能踴躍輸將而市府體念民艱尤懼或分軒輊故於收用土地之先組織評價委員會公平估計迅速給償區區持平守法之念其亦為市民所共諒乎

專門演講

上海特別市公用局之現在與將來

黃伯樵

(三月十四日晚八時在四川路青年會演講)

本市公用事業大半商辦辦理成績如何公家從不過問公用局一個名詞在吾國市制上本是新創他的性質如何他的功用如何在市民腦筋中更沒有正確明瞭的觀念這是我們平時沒有充分宣傳的緣故但是我們以為用空話來宣傳自己稱許自己的如何如何跡近誇張不如先做些事情給市民看看用事實來證明自然信而有證不待煩言而解了從前一般人的觀念以為行政機關與別種團體情形不同不能用科學方法來辦理的本局卻想一反從前的所為無論行政組織舉辦事業都應用科學方法更隨時隨地根據設計原理先從具體事實提出研究問題再向多方面徵集材料解決問題擬定方案然後實行歸納演繹連合應用步驟雖似繁複方法實較精密結果當更可靠諸位聽我下面的報告便可明白

(一)組織情形

(甲)分科　本局現分第一第二第三第四四科第一科管總務第二科管規劃第三科管路燈自來水門牌電氣廣告和度量衡第四科管水陸交通其中像第二科成立較後起初把第二科的職務交第三四科兼辦後來事務漸漸的多了派技正一人專司其事現在他的事務越發的繁了才把第二科正式成立本局主張組織的繁簡須視事務多少而定就是因事設科並不是因科找事

(乙)職員　本局的職員數也跟着事務的發展逐漸增加現在在局裏辦事的職員有局長一人秘書兼科長一人技正兼科長三人技正兼科員一人科員三人科員兼技士二人技士兼管理員一人科員兼技佐一人技佐三人辦事員十三人書記八人助理員六人計四十三人在附屬機關辦事的如滬南廣告管理處滬南路燈管理處滬北路燈管理處浦東路燈管理處滬北車務處浦東輪渡管理處共計十一人局裡局外統共五十四人

(丙)經費　本局的經費可分兩大項一是行政經費每月三千四百元二是事業費每月六千一百二十四元包括路燈廣告交通等項經費與事業為正比例舉辦的事業越多所用的經費越大本局主張公家經費必使他一文不落虛空更想費較少的經費辦較多的事業現在是否已經做到請諸位聽我事業的報告以後試於經費細細衡量效率的大小(經費比較闕略)

(二)行政大綱

我們公用局的辦理事業預先定好一個計畫按步就班的做去決不趁一個人的精神興奮胡亂地拿一件事業來做也決不因為一個人的精神疲頓便貽著不進請諸位看我們的行政大綱便可明白(行政大綱略)

(三)舉辦事業

(甲)已做和正做的事業

(一)整理路燈　市政府成立以前的路燈如何諸位都是目睹的不是形式參差燈光黯淡嗎現在的路燈比從前如何也是諸位所目睹的燈架不是放長了嗎燈光不是明亮了嗎本局整理路燈有一定的步驟就是先從交通繁盛和毗連租界的地方著手整理整理就緒以後才及其他地點本局整理路燈也有一定的方法就是把損壞的修好把陳舊的折掉把缺乏的補足把過多的節省其中像軍工路共有路燈四十盞從前是公共租界越界立桿裝設的後來經過幾次交涉費了許多唇舌才辦到由閘北水電公司備價收回但是此項路燈都是二千二百伏而脫的四安培接連式耗費的電量很大每月電費要規元一百兩本局把他一律改裝燈光都是七十五華特這麼一來電費竟可省五分之四以上呢至於路燈電費向來很不一律南市是講燭光的二十五支光每月一元五十支光每月二元一百支光就要四元了閘北除江灣路以外每盞都收費七角三分現在不論燭光一律改為六角公家每年所省的經費也很可觀了

做至現在為止整頓就緒的路線有二十九處原有路燈八百零八盞現在已有八百五十八盞論盞數增多很是有限這是因為從前有許多四連燈都把他改裝單盞燈的緣故但論燭光卻增加三萬九千二百四十華特了

(二)取締自來水　自來水和市民衛生關係很大他的營業有一定範圍沒有同業的競爭公司容易腐化本局對於自來水可分質的改良和量的擴充關於質的改良根據客觀標準應用科學方法請衛生局繼續化驗水質同時督促水廠自設化驗室聘請專員專事化驗隨時把化驗報告送到本局

關於量的擴充閘北新水廠各項工程已經完工每天出水可以有一千萬加侖從此以後閘北用水不但不憂缺少并且有巨大的給水量可以供給將來大上海的需求從前閘北給水不足一部分自來水是從公共租界買來的以後這項利益也可以收回了南市如新西區地方龍華地方是市府最高機關和軍政機關的所在地居民一天多似一天將來的發展未可限量這兩處地方的自來水在目前已經嫌他水管太小水力太弱很有供不應求的現象將來更不用說了所以本局對於內地自來水工廠所費的注意力不在閘北水廠之下豫備在最短時期內在新西區或龍華設立分水廠或自流井此事辦到以後南市水量也不憂不夠了

(三)整理人行道　本局對於人行道訂定取締規則大致是不許在人行道上工作或安放東西免得阻礙行旅糟塌公地現在在民國路人行道已將他改舖水泥放寬尺寸所有不整齊的電桿木也逐一矯正過了移設電桿原是小事只因從前埋設陰溝瓦筒太不合規則煤汽管又隨意亂埋移植便覺費事了

閘北新水廠照片㊀進水機關及進水管橋

(四)整理各種車輛　整理車輛的目的在淘汰破壞車輛保障交通安全並取締漏捐增加公家應得收入整理手續是先登記次檢驗次發給執照我們先在去年八九月中整理黃包車十一月到現在是整理旁的車輛截至現在止已經檢驗的車輛總數比從前超出一萬零六百二十九輛就是公家收入增加一八二三四二元但是這些增加數目並不是多取之於民不過剷除偷漏積弊罷了不過這些向來偷漏車捐的人對於我們公用局自然不免有多少不滿意的話那也顧不得許多我們公用局知奉公守法他非所知我再舉兩個例子來說洋商飛星公司有人力車二千零七十輛每年向閘北報捐的只有一千八九百輛車捐又要打八折十餘年來相沿成習此次責令他照實數照定章繳納車捐每月公家收入可多四五百元徐家匯一帶人力車向來由教堂收捐發照此次也把主權收回了

(五)取締電車　關於電車方面像修勸軌道設立停車站台設立停車標誌裝設電車柵門都已做到諸位都搭過華商電車上述幾點都是親身目睹不待我來多說其中像老西門一帶電車往來有四五路之多整理頗費斟酌現在還想把老西門小東門兩面的軌道接連起來免得搭客中途上下多所周折這事公司方面已經同意不久可以辦

(六)辦理輪渡　浦東輪渡在前浦東塘工善後局辦理時候買煤用煤都不經濟乘客不買票又不去取締公家每年損失真是不少現在由本局接辦另設管理處極力革除積弊免票辦法也有規定同時為謀交通便利起見同上南交通公司重訂聯票辦法

(七)辦理義渡　本局辦理過兩處臨時義渡去年七月中舢板廠橋坍毀曾辦理臨時義渡四十九天每天開駛十五小時往來六百次約計渡八十八萬二千八去年十一月十七日工務局修造新閘橋交通斷絕本局又在該處辦理臨時義渡到現在還沒結束大約每天可渡一萬九千多人現在計算到三月十日為止中間經過一百十五天已渡二百十八萬五千人了

(八)編訂門牌　市內門牌複雜已極請諸位看這些東西便可明白門牌雜亂到如此還有什麼用處改訂自刻不容緩的了本局着手之初曾調查租界門牌以為參考然後草擬幾種應用文件幾種門牌式樣

(揭示各種應用文件各種門牌式樣)

其他如定向如編號也曾下過一番研究工夫

(乙)未做和待做的事業

(一)檢驗船隻　黃浦江白蓮涇浦肇河蘇州河裡的船隻向來是放任的公家不去過問的橫暴的行為是看慣聽慣的了不但妨礙交通簡直有關治安本局現在準備照檢驗車輛辦法從事檢驗還要造一隻巡輪預備在水上辦公有時兼任游弋

(二)整理廣告　本局想在各路重要地點設立公共廣告場並指定在各項建築物工作期內外面籬笆上做臨時廣告場還有允許人民陳准本局設立特許廣告場至於官廳文告團體標語另設公告場除此以外還想設立廣告亭總之使得市上廣告秩然有序不但增加廣告的效力并且增加市政的美觀現在滬南廣告管理處已經成立上面幾種辦法不久便要實行

(三)檢驗水電　市內公共場所所裝電氣和消防設備是否得當與公衆治安很有關係從前卻不大注意本局現在準備派員檢查糾正一切其次像水電材料店代替市民裝接水電往往有偷工減料的行為現在也準備實行取締了

(四)統一本市電廠　現在市內有許多電廠不但資本薄弱并且電費參差論他的缺點正多著呢像浪費人工啊效率太低啊負荷太小啊都是所以本局準備把電廠統一電廠統一以後南北兩廠可以互救危急了可以調濟負荷了可以阻止外人越界輸電了電本減輕電費低廉了將來四郊交通也可以行駛廉價電車了檢驗燃料的設備可以完善了洗煤裝置的設備和燃煤效率也可以增進了至於統一的步驟第一是促成閘北發電廠第二是聯絡南北二電廠第三是處置小電廠叫他只輸電而不發電關於這件事我們公用局另有詳細計畫書載在本局第一次報告上這書不日付印了此外還有整理內地自來水廠統一上海水廠規畫本市電車路線等等本局都有詳細的計畫內容繁複決不是短時間裡講得了的姑且留在下次吧

市政要聞

農工商局積極提倡合作社

▲組織合作社設計委員會

提倡合作事宜為解決民生問題之要訣農工商局對於市民生計負有籌劃改良之責故於合作事業尤所注意近特指派專員組織合作社設計委員會積極從事搜集參考資料與調查社會實在情形以便規劃具體方案並研究此後一切進行步驟該局以消費合作目前需要尤殷特擬先行籌劃以期於最短時間俾其實現云

十六年分驗車統計

市內車輛為數至鉅登記檢驗手續至繁十六年分中公用局檢驗之車輛言其種類則有營業人力車汽車運貨汽車馬車人力貨車小車自用人力車等數種營業人力車之檢驗始於八月十六日終於九月五日中經二十一日之久驗過之車輛有八一九三平均每日須驗三九〇輛而強其擁擠情形可想而知檢驗結果認為及格者七九六九輛不及格者二二四輛約占全數百分之三而弱汽車之檢驗始於十一月十日終於十二月三十一日中經二十八日之久驗過之車輛有二二六九平均每日須驗八一輛而強輛數雖比營業人力車為少但其檢驗之手續較繁檢驗結果認為及格者二二三二輛不及格者三七輛約占全數百分之二而強運貨汽車之檢驗始於十一月二十二日終於十二月三十日中經三十

閘北新水廠照片㊁加礬室

日之久驗過之車輛三七八平均每日十八輛而強檢驗結果認為及格者三六五輛不及格者一三輛約占全數百分之三而強以上三種車輛驗過一〇八四輛及格一〇五六六輛不及格二七四輛此檢驗已屆期滿之車輛也馬車之檢驗始於十一月三十日人力貨車小車自用人力車則一始於十二月三日一始於十五日一始於二十八日在十六年分其檢驗之日數一為十二日一為二十三日一為十三日一為四日其驗過之車輛馬車三六〇人力貨車二七九

閘北新水廠照片㊂礬池

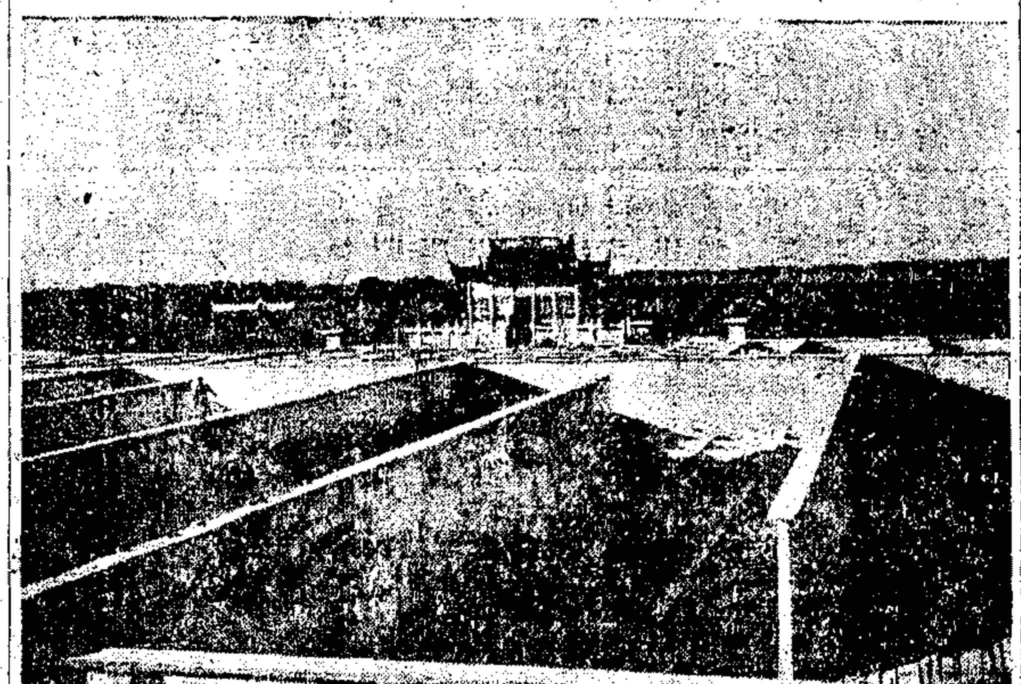

六小車二〇三自用人力車二〇七八檢驗結果認為及格者馬車三五六人力貨車二六七二小車一八九四自用人力車二〇三二其不及格者馬車四人力貨車三〇四小車一〇九自用人力車四六如以百分比計則馬車一人力貨車十一小車五自用人力車二此檢驗未屆期滿之車輛也統觀十六年分檢車結果不及格之車輛人力貨車百分比最大小車次之營業人力車運貨汽車又次之自用人力車抑又次之汽車與馬車最小

市土地局繪印南市實測詳圖

▲業已繪印竣工

上海特別市土地局前以各局催索南市一帶詳細地圖以便處理局務適值南市測丈將竣即以西北至法租界東至黃浦南至董家渡一帶所測地形圖併合縮成二千五百分之一實測地圖一幅將所有街道人行道私弄里口與機關團體所在電車軌道所經旁及自來水管蓋電線人孔蓋一一繪入業經繪印竣工即將分送各局以備應用其他各處測竣時即陸續併製一俟南市全部圖製成時即擬發行以應市民需要云

財政局請收回浦東等處碼頭捐

▲挽回主權　▲興辦地方事業

浦東及南市碼頭捐本為碼頭經費之變相從前浦東一帶貿易無多起卸貨物悉在浦西英法租界是以初由中國籌防局撥送英法當局碼頭費後改由江海關與英法兩工部局訂立合同歸海關代徵凡抽諸外洋進出口各貨者全歸兩工部局抽諸通商各口進出各貨者兩工部局合分一半其餘一半由稅務司核明扣除代徵經費等項餘款送關解部前浦東塘工局請撥浦東各碼頭徵收之捐款為地方一切工用呈請官廳交涉迄無結果僅奉財部飭關年撥一萬元現財政局鑒於浦東南市等處碼頭較前異常發達捐額較前增多為挽回國權進行市政計已具呈請求市政府會商江蘇交涉署江海關監督正式提出交涉廢棄前項合同重新訂立務將浦東南市應得之碼頭捐收回市有云

北四川路崇業里等准免十六年冬季總捐

▲獎勵居民愛國運動

北四川路崇業福餘慶等里前以業主倚托洋商堵截街門抵抗中國官廳入內徵捐嗣該里居民以該里坐落華界係華商鈴興公司產業地屬市區管轄爲顧全國權主持正義自動拆除堵塞牆垣財政局以居民等熱忱愛國殊堪嘉尚因提出市政會議並呈請市長准將該里住民去年冬季總捐以示體恤現已奉指令核准自本年春季起再實行徵收云

華商電車公司各路軌道之年期

▲年期最久有逾十四年者

公用局曾派員往華商電車公司調查軌道年期知各路敷電軌年齡不同小東門至高昌廟一綫民國二年八月十一日開始通車歷時已十四年有半小東門至老西門之中華路一綫民國五年二月一日開始通車歷時亦達十有二年其民國路一綫視中華路更多一年至老西門高昌廟間之車站路一綫民國七年一月十三日開始通車其年齡最幼但亦已達十年交考軌道施用之期原有一定直路之軌可用十四五年停車轉灣及分道之軌祇可用五六年逾此期限即不適用云

整頓中國賽馬會場秩序

市公安局以引翔鄉中國賽馬會場每次賽馬車馬無序既礙交通復關觀瞻昨特訓令該經理略云查該會場每逢賽馬之期車輛衆多開停無序不遵警察指揮以致擁擠不堪妨礙交通殊甚亟應責令該經理在該場指定停車處所四圍安設木欄酌留出入之門使車輛魚貫出入不致再有擁擠之虞以利交通以維秩序除令知該管警所外合行令仰該經理迅即遵照妥為設備並具報勿稍遲延云云

建築吳淞江碼頭竣工

工務局前以蘇州河自新閘橋至新垃圾橋一段駁岸落成後中間碼頭尚付闕如迭據該處商民請求建築碼頭以便商貨起卸當即計劃於該處建築碼頭十一座於上年十一月間招工承辦以來現已完全竣工並已呈請市政府派員驗收此項工程矣

業務報告

市工務局

二月廿九日至三月五日

一、翻修車站路開標情形

本局招標翻修車站路工程於本月二十一日在本局當衆開標並奉市政府派楊科長蒞場監視計有投標人趙新記楊楠全沈文記同濟建築公司工大貿易公司裕慶公司王裕興等七家審核結果以裕慶公司得標並擬定王裕興爲候補得標人

一、翻修民國路東段及中華路西段開標情形

查翻修民國路自老西門至新北門一段業已開始興工所有民國路自新北門至小東門一段及中華路自老西門至蓬萊路一段翻修工程現經本局通告招標賡續進行於本月二十四日在本局當衆開標呈奉市政府派楊科長游場監視計有投標人楊福全工大貿易公司裕慶公司談全記沈榮記王裕興等六家審核結果以沈榮記得標並選定楊福全爲候補得標人

一、招考臨時測量員曉揭

本局因路綫測量急待趕辦原有測量人員不敷分配特行通告招考臨時測量員六人印圖員二人於本月十九日在本局筆試二十三日複試計錄取測量員四名爲孫多項李英偉張承怡張慕游印圖員正取二名韓家餘吳培元備取三名汪馥存陳善慶吳葵臺

一、建築師工程師登記揭曉

本市建築師工程師來局請求登記者其所填表格業經本局審查竣事茲將核准正式登記之姓名列表如次

請求登記號數	登記號數（正式登記）	姓名
一	五〇一	顧道生
八	五〇三	沈秉元
一二	五〇五	馬蘭舫
一五	五〇七	陳文偉
二〇	五〇九	楊元麟
二四	五一一	張琮佩
二六	五一三	楊錫鏐
二八	五一五	繆凱伯
三三	五一七	成鳴鶴
三七	五一九	沈隸華
三九	五二一	丁煥
四二	五二三	許景衡
四五	五二五	顧怡庭
四八	五二七	裘冠西
五〇	五二九	張蓋臣
五四	五三一	陸志剛
六一	五三三	陳芝葆
六四	五三五	林瑞驥
六七	五三七	宛開甲
七〇	五三九	旃求麟
七二	五四一	卜志堅
七六	五四三	許瑞芳
八三	五四五	馬清淵
八七	五四七	淩承蘊
八九	五四九	汪敏章
九一	五五一	藍榮庠
九三	五五三	姚式典
九五	五五五	李維 Wilvin.
九八	五五七	范文照
一〇〇	五五九	金士成
五	五〇二	葉聚廷
一一	五〇四	潘世義
一四	五〇六	施長剛
一六	五〇八	李鑾
二二	五一〇	劉士琦
二五	五一二	徐德明
二七	五一四	黃自強
三十	五一六	鍾銘玉
三四	五一八	許熊春
三八	五二〇	李錦沛
四一	五二二	顧樹屏
四四	五二四	葛宏夫
四七	五二六	馬少良
四九	五二八	俞子明
五一	五三〇	姚長安
五五	五三二	余誠模
六二	五三四	施兆光
六六	五三六	蔣子耀
六八	五三八	陳偉
七一	五四〇	楊潤玉
七四	五四二	葛尚寅
八二	五四四	馬清濤
八六	五四六	顧振新
八八	五四八	金祥鳳
九〇	五五〇	山晴舫
九二	五五二	卓文楊
九四	五五四	李鴻儒
九六	五五六	錢昌淦
九九	五五八	趙深
一〇一	五六〇	徐芝田
一〇三	五六一	沈仲寅
一〇五	五六三	容啓文
一〇七	五六五	任堯三
一〇九	五六七	朱樹怡
一一二	五六九	謝家寶
一二一	五七一	沈理源
一二三	五七三	濮登青
一二八	五七五	秦以泰
一三六	五七七	江應麟
一四一	五七九	黃季巖
一四三	五八一	姚鴻進
一四五	五八三	周璧入
一四八	五八五	樂斌
一五五	五八七	張銀生
一五七	五八九	沈仲山
一六一	五九一	浦峻德
一六三	五九三	陳均沛
一六九	五九五	陸敬忠
一七六	五九七	王克生
一八三	五九九	邱毓珩
一八七	六〇一	周鏡清
一九〇	六〇三	秦元澄
一九二	六〇五	范家淦
一九六	六〇七	湯傅圻
二〇四	六〇九	浦海
二〇九	六一一	張謙農
二三一	六一三	唐寶桐
二三〇	六一五	開爾思 F. H. Kales
二三三	六一七	湯景賢
二三五	六一九	吳文華
二四一	六二一	龔景綸
一〇四	五六二	沈亮
一〇六	五六四	劉灝芳
一〇八	五六六	高雲翔
一一一	五六八	莊俊
一二〇	五七〇	周樂熙
一二三	五七二	陳嘉寶
一二四	五七四	金濟孫
一三一	五七六	鍾文滔
一三六	五七八	盧宸春
一四二	五八〇	林大海
一四四	五八二	林鑑誠
一四六	五八四	吳鳳翊
一五二	五八六	孫麟書
一五六	五八八	李鐵山
一五九	五九〇	李英年
一六二	五九二	劉福泰
一六八	五九四	丁鑾珅
一七〇	五九六	黃履光
一七七	五九八	柳士英
一八五	六〇〇	孫謙培
一八九	六〇二	馮雄
一九一	六〇四	陳曾楨
一九五	六〇六	王松海
二〇〇	六〇八	施嘉幹
二〇六	六一〇	蘇家翰 K. H. Subs
二一三	六一二	張克斌
二二七	六一四	羅德 Charles Luthy
二三二	六一六	黃曾首
二三四	六一八	顧鵬程
二三七	六二〇	巫振英

（未完）

市公用局　一月二十七日至三月十日

㈠督促閘北新水廠改良水質
㈡閘北人力車商工會請求減少車輛
㈢解決北四川路崇業里用電糾紛
㈣取締不良飲料
㈤取締華商電氣公司接用外商電力
㈥請求確定度量衡標準
㈦審核華商電氣公司擴充營業計畫
㈧整頓華商電氣公司變壓所

一、閘北新水廠、工程已竣、行且輸水於用戶、經令該水廠、先提水樣、送請衛生局詳爲化驗、化驗結果如下、

物理化驗
透明、無色、無味、

化學化驗（每百萬分之分數）
游離錏　〇、二四
胎中錏　〇、〇六
弱礬氣　無
強礬氣　〇、一四
氯化鹽氯質　二三、八八
總硬度　八五、七
定質總數　二五二七

細菌化驗每立方公分水中細菌　一〇〇
大腸菌　未見
病原菌　未見

觀報告、可見氯質中食鹽居多、當係該水廠位居浦江下游、接受海中鹽質之故、少量之鹽、原不爲害、惟水中尚含有其他化學鹽質、實係瀝濾池冲洗未淨所致、與海水無預、當飭其瀝濾水池、切實冲洗、務使盡淨、然後再提水樣、重行化驗、在化驗未及格前、不得輸水於用戶、藉重衛生、而免危險、

二、閘北人力車商公會、以該地人力車數、供過於求、召集代表車商、議決辦法四條、大致謂三年以內、人力車輛、定額三千、由該公會照現有車數、比例抽減、俾符定額、所有車捐保證金二千五百元、亦由該公會會同財政局及本局存儲銀行、以後車捐如有短少、即在保證金內扣除、並責成代捐人償還、惟因軍事戒嚴、在二十日以上者、不在此限、以後閘北人力車如須整理取締、由本局通知該公會、傳令照辦、車商如不遵從、例由該公會呈請處分、本局以其所擬辦法、尚屬可行、業已批准、惟車輛三千之數、原係包吳淞大場等處而言、現在該二處之車輛、未經檢驗、暫以二千八百輛爲月捐定額、其辦法中戒嚴字樣、亦經令其改爲斷絕交通矣、

三、北四川路崇業里房客聯合會、以該里業主錫興營業公司、包辦該里電火、取費過昂、火表太快、具呈到局、要求嚴予取締、以後用電由住戶與閘北水電公司直接購買、本局當以該里業主與電廠所訂供電合同、本載明用戶如有不滿意時、得據用戶之請求、直接供電、現在用戶既表示不滿、儘可直接向電廠請求接電、至火表速度、曾派員檢驗、並未超過標準表百分之五、尚無不合、業已將上述辦法及意見、令知該房客聯合會矣、

四、南車站路富潤德潤里業主順利公司、近將該處自來水管撤除、換用自流井水、水質不良、有礙衛生、曾由滬南六路商界聯合會、具呈到局、經派員往查屬實、因令該業主、委派全權代表、於三月五日來局接洽、妥商辦法、當經決定、自流井水質、應由衛生局化驗、如不合格、一面須將自流井從速改善、一面立即接通自來水管、以應要需、必俟衛生局化驗合格後、方准汲用、所有承繫人及化驗員姓名、亦須抄報備詢、嗣經衛生局前往提取水樣、詳加化驗、認爲細菌太重、鹽與定質過高、不合飲用、當由本局飭知該業主、將自流井水即日停止汲用矣、

五、本局曾據報稱、法商電車電燈公司、在唐家渡水廠、需電量增加、請由華商電氣公司供給電力、地下線業已與法水廠相接、惟未通電、當以事關華洋交涉、此中眞相如何、亟待明白、經令華商電氣公司、迅將此事經過情形、詳細呈報、頃據該公司呈稱各節、其中尚有交換條件、斜土路變壓箱、由法商供給該公司電力、實與利權有損、且其所訂辦法、未經本市政府核准、當然不生效力、當即令飭該公司、在辦法未核准前、不得在斜土路、或其他變壓箱、接通法商電線、取用法商電力、以保利權、

六、劃一上海度量衡問題、曾於去年十一月間、邀集專家、討論標準、遂訂意見書兩種、呈由市政府核轉中央政府、擬奉中央指令、俟主管部成立後、再行核辦、頃以工商部已經成立、主管有部、而市民交易、又時以度量衡之參錯、糾紛屢起、最近各米業輕斛問題、米店米客、各執成見、相持不下、幾至決裂、雖由農工商局、設法解決、風潮平息、但治本之圖、端在確定標準、本局因又與農工商局會銜呈請市長、核轉中央、將度量衡標準、迅予確定、俾便劃一、而昭大公、

七、華商電氣公司、遵照本政府大上海計劃、擬將電車電燈支線、展長至曹家渡蘇州河爲止、以便與閘北水電廠相連接、本局自奉市長查明具復令後、當即令飭該公司將呈報交通部之擴充營業區域副圖本、及電車電燈支綫之展長計劃、一併呈報、以憑審核、

八、華商電氣公司此次整理各變壓所、事實上祇造工役打掃、並未派定技術人員、監督內部工作、本局當由高技士尚德、前往逐一察看、查見低壓出綫、與架空綫接合處、屈曲不齊者有之、高壓綫進變壓所時、與低壓架空綫、彼此交叉、甚或相接觸者有之、變壓所內高壓綫未用磁瓶子隔離、任意置諸墻上者有之、變壓所內各種機件、未裝地下綫、或雖裝至屈曲不齊、任置地上者、亦有之、舉其著者、如光華廠之變壓所、低壓綫既極紛亂、綫頭相接之處、且有未用膠布包裹者、而其配電版旁、更横架距地不及一・五公尺之角鐵一條、進出更多不便、德成厚木廠之變壓所、其低壓綫之紛亂、綫頭相接處之或未包以膠布、與光華廠之變壓所相同、且其高壓綫末有避雷之裝置、危險更巨、他各龍華變壓所內、配電版之開關、位置過高、低壓綫穿墻而過、未裝磁管、油開關上之自動開離器、彈簧完全失其效力、變壓所之進風洞、塵封已久、門外垃圾堆積尤多、總之各變壓所之設備、未盡完善、應行改善之點、所在皆是、當飭該公司迅派該管技術人員來局、以便指示一切、藉資改進、

市農工商局　自二月一日起至十五日止

▲調解魚行抽收外佣糾紛
▲處理米業輕斛重斛爭執
▲保護轉地逐花養蜂
▲舉辦失業職工登記
▲編製工廠分業分區表

（一）關於保護監督取締等事件

（一）魚行抽收外佣案
此案本局迭據商民協會柴攤業分會暨魚行敦和公所先後來呈情詞各執於本月三日召集雙方負責代表到局秉公調解結果決定取消原收一分外佣另由該公所向攤販於冰鮮及客貨兩項每元徵收行佣七厘以前議而未行之貼費問題亦一併取消並責令魚行將買賣手續及待遇攤販切實整頓改善新行佣自二月二十一日起開始抽收在新行佣未抽收以前准暫照原狀辦理雙方代表均各允洽簽字即由局分別令行柴攤業分會敦和公所遵照暨布告週知並呈報市長在案

（二）米業輕斛重斛爭執案
本市自米業輕斛重斛爭執問題發生商民協會米業分會暨滬北米業聯合會等先後呈請到局情詞各執當以少數米客擅用輕斛固於民食大有妨碍而甩斛留檔諸弊亦宜革除除派員實地調查外並令交仁穀公所秉公議復茲據該公所呈報南北兩市已一律準用平斛擔光辦法爭議遂解決

（三）保護養蜂案
東方叔蜂公司以轉地逐花養蜂各地鄉民往往誤會阻碍進行呈請保護到局業予分函上海松江嘉興丹陽武進杭縣吳縣各縣政府及本市公安局飭屬加以保護至所請頒給護照一節並經批俟製就後再行飭領矣

（四）核駁水爐業設店標準案
滬南北水爐業公所以保護營業爲名擬具設店標準請求核准本局以設店丈尺限制早已布告廢止該業復以距離一百六十家爲限雖與舊規有別仍不免有把持之嫌業予批駁不准

（二）關於建設進行事件
（一）擬定本市植樹地點日期呈奉市長令准後會同市政府宣傳科暨工務公用公安教育四局在本局組設籌備植樹典禮委員會籌備一切
（二）工會註冊截至本年一月三十一滿期因各工會呈請手續不合尚未辦竣本月四日呈請市長展期三月同時並布告各業工會遵限來局領取表格照章註冊
（三）與工務局會商建築南市米業碼頭辦法
（四）爲市政府召集鄉董會議擬具改革鄉村意見四項呈請市長鑒核
（五）布告舉辦失業職工登記
（六）繼續派員逐日分赴各處催塡工廠調查表計本期已收到一百三十五張
（七）派員赴各鐵工廠調查國貨機器
（八）繼續徵求工業陳列品及原料本月上半月計收到四十一件
（九）派員會同衛生局視察上海各餅乾廠
（十）徵求各種煤油樣品及各種煤樣以備審定其優劣
（十一）調查各業度量衡使用狀況
（十二）調查各業十六年度營業狀況已報告到局者計有飯業南貨業等
（十三）派員前往米市參觀斛米情形並搜集米樣及調查本埠逐日銷米約數（每日約計十萬石粳米占四成秈米占六成）以期爲民食問題籌一根本整理方法

閘北新水廠照片㊃水塔

（十四）令上海絲廠協會轉催各絲廠塡送調查表計已送到者有五十家
（十五）調查本年一月份各業工資編製指數
（十六）編製本年一月份上海外匯指數
（十七）編製工廠安全設備圖案
（十八）繪製工廠分業分區表
（十九）上海牲腸出口檢驗所遵照國民政府令加冠國立二字並酌減印證費
（二十）續委張一塵等六員爲工商業調查委員

（三）關於農工商團體註冊備案事件
（甲）已辦結者
（一）飯業分會呈請註冊
（二）牛羊業分會呈請註冊
（三）煤炭業分會呈請註冊
（四）北站迎賓工會第一分會呈請註冊
（五）海關華員聯合會呈請備案
以上各件均已分別批准註冊備案
（六）上海機製國貨工廠聯合會呈請註冊
該會前已核准備案茲復據呈請註冊核其組織既非同業性質亦與商民協會有別礙難適用農商團體註冊暫行規則准如所請辦理已批示該會知照在案
（乙）未辦竣者
（七）中華海員工業聯合會上海分會呈請備案
（八）鮮腸業分會呈報選定執紀委員請備案
以上二件均批飭遵章註冊
（九）牙骨器業分會呈報委員就職請註冊
前件批飭遵照農商團體註冊暫行規則辦理
（十）醬酒業分會呈請註冊
前件批飭補具文件再核
（未完）

上海特別市公用局暫定稽查自用人力車罰則

十七年一月二十一日市政府核准

第一條　茲規定稽查自用人力車各項罰款如左
（一）已領號牌而未釘掛者罰銀半元
（二）已領執照而未攜帶者罰銀半元
（三）已領號牌執照而未釘掛攜帶者罰銀一元
（四）行車執照與號牌號數不符者罰銀一元
（五）行車執照或號牌與鋼印號數不符者罰銀二元
（六）車內鋼印號碼有故使模糊不清之痕跡者罰銀一元
（七）車內鋼印號碼有故意剷除之痕跡者罰銀二元
（八）有牌照而無鋼印者顯係將未經檢驗合格之車輛混行駛除將牌照弔銷並罰銀十元外仍著至本局登記檢驗補打鋼印及發給牌照
（九）無牌照及鋼印者罰銀五元顯係私自行駛仍著至本局登記檢驗補打鋼印及發給牌照
（十）載客營業者罰銀十元仍著取保具結再度違犯將車沒收
（十一）贋造牌照或私打鋼印者除將車沒收外車主送司法機關究辦

第二條　前條各項罰款如係公安局查得判罰者由公安局出具收據如係公用局查得判罰者由公用局出具收據各經主管人員簽字蓋章爲憑

第三條　受第一條各項處罰之車輛如於本日內在其他地點重被查出違背同項之規定時除第十一項外得以已繳罰款收據爲憑免再處罰

第四條　本罰則呈准上海特別市市政府核定施行

十七年三月二日第五十九次市政會議議事錄

▲市政府絕未與衛戍司令部通融經費

列席者　周雍能　王和　沈怡　戴石浮　胡鴻基　黃伯樵　魯繼曾　朱炎　潘公展　張澤垚　曹振飛

主席　市長

紀錄　劉玉衡　項毓恩

主席恭讀　總理遺囑　紀錄員宣讀前次議錄

一、報告事項

一、主席報告

㈠爲求事實上便利起見暫指定張愈二秘書及曹科長三人列席市政會議因公牘往來皆由秘書科長經辦列席以備諮詢更多一層明瞭惟無表決權

㈡閱今日民國日報本埠新聞載有衛戍司令部經常費按月由市政府撥付三萬元一則完全與事實不符余雖曾兼衛戍司令部事但權限分明職責上財政上絲毫不相混淆不獨無按月撥付經費之事且毫無通融之處去歲工統會因向衛戍司令部請款無着雖曾由市參事會議決暫向市政府撥借三萬元由三商會擔保負責償還有議案及往來公文可查與衛戍司令部無關該報登載失實市民見之必多懷疑須即去函更正

㈢中央執行委員會議決本月十二日爲總理逝世紀念日嗣後每逢斯日全國各地一致舉行植樹典禮以爲全國造中山林之提倡但本府已定於斯日舉行中山路開工典禮以誌追念又定於二十一日爲植樹節對於執委會之議決且俟國府通令到時再議辦法

二、秘書長報告

㈠米業公會錢會長來府爲米業小車罷工有所陳請由楊科長報告錢會長陳述編釘磁牌事實上登記手續似嫌太煩此次罷工風潮彼願出任調解由米業公會擔任小車捐照八百張請准免釘磁牌如能照准小車即可復工云云

主席謂人民之請願極願採納該會長可直接向公用局接洽

㈡醬酒業分會與醬園業分會爭執糾紛代表張大連來府請願由曹科長接見請其報告曹科長報告醬酒業分會代表張大連陳述醬園業分會已於三月一日成立會員大都係醬酒業分會會員併湊而成請飭令停派代表退出市會選舉並要求三項辦法㈠請取消醬園業分會㈡兩分會合併組織㈢兩分會一律解散重行組織請市府任擇其一又據農工商局報告醬酒業分會成立在先雙方爭執自奉令查辦後即經多方調解尚無解決辦法故未呈復至於禁止會員出席一層醬園業分會亦經商民協會承認似未便遽行禁止

主席謂醬園業係製造者醬酒業係販賣者雙方關係密切自應互相維繫可由農工商局切實調解并批令該局併案查復

三、財政局報告

㈠日前出席市參事會將南市總捐經過情形詳細報告諸參事均能諒解並商定一種辦法總捐名稱仍舊房屋估價亦可遵辦另由參事會函南市商會召集十三圖圖董會同財政局派員共同估定價格惟估價時請與居民以便利云云

主席謂可參酌參事會意見組織房產評價委員會至於組織方法由財政局另定條例惟估價須公允將來收捐亦以按月收取爲宜

四、工務局報告

㈠籌建烏鎮路橋工部局所提「橋之中孔不得小於一百呎」一點曾以私人資格與浚浦局交涉云蘇州河在中國管轄之下似不必越俎代謀且該橋本屬臨時性質該局認爲不成問題同時並告知工部局亦無異議下星期即可招標

又修理新開橋與求新廠磋商可以減少乙千兩之譜

㈡籌備中山路開工關於工程方面各項事務自應由工務局布置惟上次議錄開工典禮由局籌備云云此次典禮極其隆重似應請市府主持當經　主席允許

又該路開工即須釘路界惟土地給價尚無確定辦法深恐引起市民恐慌似應發布告通知至關於土地給價辦法曾邀集土地局各科長商議

又該路中間所有墳墓房屋遷讓需時正式開工須遲至四月初旬

五、公安局報告新招警察五百名本月三日開始訓練並請衛生局派員檢驗體格

六、公用局報告王彬彥請保釋米業小車夫代表

主席謂該代表等已移送法庭應依法辦理

七、教育局

㈠市立朝宗小學鄰居失愼焚燬公產各情形已具文呈報惟查公產房屋向不保火險遇有意外損失太鉅嗣後擬請公產房屋一律保險主席謂由局將各項公產房屋及保險數目列表送府以憑核辦

㈡浦東各小學教職員請求與市立學校教職員同等待遇會由局比照上海縣教育局所支俸給定一酌中辦法呈請市府核定

主席謂市鄉生活程度不同從前定新預算時朱前教育局長即顧慮及此現在可由該局於相當程度內擬一標準呈府核奪

八、土地局報告第一次土地評價委員會定於本月十日開會

一、討論事項

一、請規定本市政府及各局辦事年度案　「公用局臨時提議」

議決　辦事年度應依照會計年度計算以昭一律惟現在所用會計年度係從前規定嗣後有無變更須請示中央方可確定

鑑孟幹來函更正

上期指紋法研究文內所滬警廳指紋檔案於國民革命軍奠定上海之前二日被市民搗毀市字係暴字之誤請爲更正

本埠增刊

德醫 陳志芳女醫師

專醫肺癆（咯血咯痰）咳嗽，胃腸病，種痘及女子花柳病，經期不正，經閉，痛經，不孕，白帶，均用德國最新療法，奏效神速，幸病家注意焉　有各國注射良藥及電療等備

時間　門診上午十時至十二時　下午二時至四時　出診上午十一時前　下午四時後

診所　大馬路勞合路口德仁里四三〇號　電話中央四〇九四

診例　門診二元　出診七元（加倍貧病不計　拔號逾時路遠）

介紹人　王一亭　孫衡甫　程霖生　袁履登　虞洽卿　樂陽堂　王曉籟　潘公展　全啟

E庚968

◉婚禮誌

精武體育會會員勞伯視君、定期本月十八號下午二時、在中央大會堂與歐陽潤芬女士舉行結婚典禮、該會對於婚禮改良、頗爲注重、除簡單禮節外、有古琴鳳凰簫國技等助興、聞該會實行提倡儉樸、會員賀禮、限定小洋二角、勞君供職郵局、該局同事亦擬仿行云、

◉商店消息

▲新張伊始之漢萊公司　靜安寺路漢萊公司、自本月十號開幕以來、每日中西士女前往參觀者、絡繹不絕、對於該公司裝璜之考究奇特、物品之新奇精美、若自鳴鳥·夜光瓷像·襟花·音樂粉盒、莫不嘆爲僅見、故近日營業甚盛、茲又陳列巴黎新式美觀之男女妝飾品多種、歡迎各界前往參觀、又該公司發行之國貨鍾靈印字機、自在各報披露後、連日索閱說明書、參觀該機、大有應接不暇之勢、觀者對於該機之發明、皆極滿意、讚爲國家之光榮、足爲抵制劣貨謄寫板之利器、故近日存貨銷售一空、近正日夜趕造、以應各界之需云、

▲一品香最近之營業　一品香旅社、入春以來、營業異常發達、新舊兩屋、所有住房、已將租售一空、主人徐惠霖君、爲優待旅客起見、特知照侍役、凡旅客有所需要、不得隨意索取代價、新近徐君又聘王詠君爲營業主任、王君交際廣闊、爲人和藹、視事以來、即中西菜之營業、亦日見發達云、

▲益記老方九霞不日開幕　石路鄭家木橋北首老方九霞銀樓、自益記盤接以來、內部大加整頓、並經添聘名匠技師、創製各種時新首飾、花樣精緻奇巧、頗足珍玩、刻正裝璜門面、積極佈置、不日正式開幕、將來營業發達、可操左券云、

▲聯益地產部近訊　東西華德路萬國影戲院隔壁聯益貿易公司地產部、經營買賣地產、經租掛號保險建築等業務、近來各方委託該公司者甚多、聞現有大小住宅市街房屋空地皮甚多、欲覓者可函詢問詳情、該公司電話北三二六二云、

▲三星禮劵之受人歡迎　三星廠總發行所（南京路石路西首）發行之禮劵、式樣堂皇、中印福祿壽三星、極合國人心理、近日壽誕等事頗多、社會人士、以該廠出品、盡係國貨、前往購買禮劵、作爲餽贈者、甚爲擁擠云、

▲立興祥之廉價貨品　小東門口立興祥綢緞洋貨局、自實行薄利公開大競賣以來、營業極爲擁擠、今又運到大批新貨、花色別緻、貨質上選、二尺二寸各色鐵機緞每尺祇售一元、巴黎緞每尺五六角、二尺二寸物華葛每尺八角、明星葛每尺五角五分、又各色純毛細嗶嘰·直貢呢·新花駝絨·異樣芝頭·花邊·閃色綢面·緞面·雨衣布等、皆不惜成本、較市上特別便宜云、

▲麗光商店行將開幕　北四川路上海大戲院南首麗光商店、爲粵僑陳君所創辦、專營男女時髦飾品以及家常日用百貨等、並有五角貨之設、定價廉宜、物品精美、且該店內外各部裝璜、概由新上海藝術公司佈置、現已日夜動工趕造、一俟完竣、即行開幕云、

◉劇場消息

▲重映擊中之「王氏四俠」　大中華百合影片公司史東山導演王元龍等主演之王氏四俠、已於昨日在中央大戲院重映四日、此次重映、本爲應各界之要求、故一經開映、觀客爭先恐後、絡繹而來、昨日賣座甚佳、機聲及樂聲之中、時而有嗟嘆聲、時而有憤恨聲、更時有鼓掌稱快者、蓋觀衆之情緒、已受劇中傳感性之感染、不自知有此種種之表示、而最稱道者、莫過於王大哥（王元龍飾）假扮新娘、與羣賊之惡鬥、其勇武之神情、矯捷之身段、與夫精巧之打法、實足令人驚佩、總之「王氏四俠」之編製、確有戲的意味、導演與演員、又都肯做、遂成爲一部高尚純潔武俠鉅片矣、

▲美總統柯立芝提倡之愛國影片　現在百星大戲院開映、轟動全滬八士之海軍戰事鉅片戰海血、爲美國第一國家公司之特別出品、其賣座之盛、爲從來所未有、推原其成功之原因、實賴美總統之提倡、因該公司曾請求柯立芝總統、得其許可、然後命海軍調撥艦隊、及軍隊從事攝製、並實地演習戰鬥、故能戰鬥劇烈、情景逼真、美總統原爲國際名譽起見、曾以種種之贊助、即該公司亦不吝鉅資、盡量發展、雖多耗用費及砲彈亦所不計、故決非其他公司僅以攝取艦隊數艘以爲號召也、又該片之劇情非常緊湊、一幕表情、夾以一幕戰事、一場哀感、什以一場詼諧、故觀者絕無沉悶之處、觀之更能使愛國心油然而生、聞該片再有二天開映云、

▲王氏四俠小評　王氏四俠於正月間在中央大戲院初次開映時、余即往觀、觀後覺有甚多之感想、亟擬撰一短評誌之、奈轉瞬間映期屆滿、又未在其他戲院續映、余意余評縱即發表、已不免明日黃花之譏、遂致中止、刻聞該院因應各界觀客之要求、已定於月之十四日起、仍在該院重映四日、不禁狂喜、時不可失、立即着筆爲評、以伸余意、余以爲今日之國內電影界、誠消沉頹廢極矣、產量雖較前增多、質量反較前退化、費去十數年之經營、仍未能躍出幼稚之園、漸趨成人之路、寧非至可痛心之事、乃於此時忽有王氏四俠之出現、殆如陰霾中之一線光明、足以警醒耳目、振奮精神者、蓋以王氏四俠一片、雖未可目爲空前絕後之作、然就其種種優點而論、加以純正電影之名、實允無愧色、史東山導演此片、手段高妙、滋可欽佩、能如范朋克之豪放、復如劉別謙之細膩、首尾啣接、細大不捐、此斯片之所以有此成績、人人許爲偉大精良之國產佳片也、茲將片中優點略評一二於左、劇情固極盡曲折迂廻之妙、而不覺其繁複、有悖乎電影情節重在單純之原則、柔極所在、顯然可見、劇中亦頗多穿插、然咸能以主題爲依歸、多一穿插、即將劇情促進一步、而漸與柔極相接、故所有穿插、俱是有爲的、需要的、不是無謂而虛浮的、其柔極果何在乎、是在借古裝劇、解釋現代的革命思潮及其起因、而適應現代民衆的要需、旨趣如此之偉大、描寫自極困難、苟或不得其道、必致膚淺空浮、不着實際、或則支蔓雜亂、莫知所屆、結果雖亦能胡亂的做成一部戲、然而觀衆觀後、勢必如墮霧中、祇覺腦筋昏漲、絕未感受何種之印象、更無所謂統一之印象、而本片之描寫則絕佳、大戲的描寫、固極深刻、即對於大戲中的小部份、亦不肯放鬆一步、方法與手段、雖隨時隨地、作適宜的變易、卻始終向一個目標進行、能給觀衆體驗到一個富於刺戟力的暗示的象徵、復使其陶醉而深入於此移徵之中、

沙格蘭香蕉味奶糖

沙格蘭老牌糖果公司久已馳名遠邇、座落北四川路五十八號、並無分出及開有人影戲仿製間樣、香蕉味奶糖尤爲特誠重聲明、賜顧諸君務必認明、沙格蘭中英文爲荷、如用電話知照滿六袋以上、並可由本公司專人送上、每袋小洋一角、各大影戲院亦有出售、大袋每袋兩角　庚E958

北四川路 月宮飯店！今天午後九時起 特聘全世界聞名的歐北愛慕團男女全班表現拿手好戲〇〇〇〇 新艷香膩！不可不看！ 門票每客二元 減收半元 如用西崇門票券送 愛跳舞而欲享耳福眼福者請早時光臨

花柳病多由白濁作祟

凡傳染此病者、大半爲白濁、嘗愈易而斷根難、甚至轉變他症、
○初起急性白濁○小便刺痛、濁流厚黃、立能痛止濁清、永保不發、
○久年慢性白濁○時發時愈、久年不止、尅日止濁悶精、永無後患、
○白濁而變橫痃○已潰者尅日收口、未潰者立能消散、
○白濁而變爛疳○龜頭腐爛腫痛、限日全愈、
○白濁而變疝氣○睪丸腫脹痛、偏墜、立能痛止腫消、
○白濁而變痛癩○紅疳爛喉○毒服等均可指日除根、
以上各症酌用內服法·外治法·電療法·注射法·洗射法·刀
針法·對症而施、使病家毫無痛苦、於最短時期、正本澄源、
○未患白濁而成橫痃下疳者、更可速於全愈、指日斷根、
或對於六〇六廣有危險之症、則改用實驗新法、迅速穩妥、
○德國六〇六每針五元至十元○各種血濟每針一元、
○門診上午二角下午一元二角○包醫另議○貧病不計○地址英
租界馬路雲南路角安康里永濟醫院○電話中六四九六
花柳病專科家　林渭川醫生啓　庚A2144

申報本埠增刊分類廣告

出售

雪園 C.U.A. Cafe　跑馬廳華安下層電車當
凡本份惠數者將有獎十元希
在月中園顧若者收保均得六二之毫

打字機　（賣）（買）（修）（租）　百昌洋行　北京路九十六號

請用惠福花紙　糊房間　花樣多·價便宜

美國紐保羅廠製造　中國農商部註冊　瑪拿怕牌　MONOPOLE　鋼板　中國獨家經理　上海美亨洋行　廣東路十四號

自由農場出售消毒牛奶　電話西四二〇號　康腦脫路八一八號　無論租界華界均可照送

▲房產出售　茲有小住宅屋六所、坐落東有恆路、最適宜熟地點、請向四川路七十號中國營業公司接洽　庚E931

▲地產出售　茲有最合建造住宅之地一處、計五畝半、坐落施高塔路、價便宜、請向四川路七十號中國營業公司接洽

▲洋房出售或租　海寧路洋房二宅、老靶子路一宅、近北四川路、地點適中、價格極廉、全售分售或租、請函申報天字三九信箱接洽　甲E1116

▲房產出售　茲有新造最適宜之新式住屋一所、坐落飛霞路、內有房間七間、衛生設備、熱水汽管、球場、二畝地、新式住屋兩所、房間合宜、請向四川路七十號中國營業公司接洽

法老虎牌腳踏車　特價四十九元半　附送照會及另件　華昌車行　上海愛多亞路六十二號　電話中央九九六七

鉅康新到各貨
新到西國上等人造絲、電光五彩鏡片、石珠洋金銀線、銀皮銀絲、銀紙緞帶、寬狹各花新式紗邊、定價克己、如蒙賜顧、請來面議、老永安街對過民國路安仁街九六號

▲德國小警犬出售　本宅有德國名種小警犬數頭、雌雄俱全、如有欲購者、請向金神父路三百十六號內接洽、領看可也　庚E972

▲出售機器腳踏車　茲有七成新車一部、車身堅固、駛行穩適、耐用、今擬出讓、價廉一五〇元、如合意者、請投函郵政信箱一四六六號　甲E1472

▲三卡機器腳踏車出售　茲有亨特孫三卡機器腳踏車一輛、兩汽缸、十四號、價一百八十元、欲購者、請至西藏路七十八號旭昇昌醫院約期試車可也　庚E962

▲機器腳踏車出售　B.S.A.一九二七年半新機器腳踏車一輛、連邊車、式樣新美、引擎堅固、價洋二百元、如合意者、請至北四川路五一五〇號接洽、電話北六二〇　甲E1511

▲機腳踏車廉價出售　茲有NER-A-CAR一輛、機械良好、駛行迅速、售價洋二百元、如有意者、函致北郵政總局郵箱包裹處、或以舊車抵換亦可

▲地皮出賣（二）　法新路公館馬路合宜住宅建築家、有地皮三畝、地面高出路面、價格低廉、如合意者、請電話中央八一十五號　庚E2157

▲德國警犬出讓　茲有德國大種警犬一頭、方生七月、高念一英寸半、合意者每日下午二時至六時、請至浙江路七號二樓接洽可也　甲E1509

請用培德領帶　歡迎批發　上海培德領帶公司

汽車

▲汽車出讓　今有顧客廉價出讓汽車一輛、機械堅固、駕駛靈便、合意者請電話西七三九七、或至捷盤路五號接洽可也　甲E1474

書目

書名	定價
新式標點左傳	一元
新式標點詩經	八角
新式標點孟子	六角
新式標點幼學	四角
社交百科全書	一元四角
白話尺牘大全	一元
分類古今聯海	一元四角
學生之良友	一元

廉價期內一律照六折再打八扣　中原書局　上海棋盤街

▲照妖鏡大賤賣　「照妖鏡」是一部揭破社會黑幕、描寫人間鬼蜮、揭穿秘密、兩大冊、原價七角、特價每部大洋四角、外埠加郵費一角、北四川路德安里

▲藏書出讓　投函郵政局五九五號信箱索閱書目

書畫

▲書畫大展覽　上海成都路桂馨里、捐助古今名人書畫數百件、定期陳列、不售、每日上午九時至下午六時、歡迎各界參觀、均可隨時來會接洽　甲E1528

▲況又韓山水潤格　堂幅三元、四尺四元、屏條每幅一元、扇面二元、冊頁每頁減半、收件處三馬路申報館三樓曹靖陶　甲E1176

▲李秋君女士畫例　每尺一元、屏條同例、扇面一元、冊頁每頁十元、收件處華德路八十號　947

▲張穀年山水潤例　陵張穀年君、天才卓越、早年從馮超然先生學畫、近益精進、潤例如下、直幅三尺二十元、四尺二十四元、橫幅同、屏條每件三尺十六元、四尺二十元、扇冊每件四元、手卷每尺五元、雪景金箋加半、工細另議、補景另加、磨墨一成、點景加倍、春景潤資　收件處上海法租界嵩山路八十四號新春物緣館代啟　E庚908

▲九峯煙樵譚炳勳山水畫潤格　堂幅六尺八元、五尺六元、三尺四元、屏條（每尺計）、橫披手卷每尺一元、扇冊每件二元、金箋加半、收件處上海法租界南京路永和酒行、江西路大華公司　甲E939

▲唐子湘畫例　（人物）三尺十二元、四尺十六元、五尺二十元、六尺廿四元、八尺三十六元、扇冊每頁一元、手卷每尺三元、題款加一倍、泥金箋加倍、如欲賜顧、請向上海法租界格蘭路德大里二十一號、冠華扇莊　甲E788

▲謝公展畫例　（花卉翎毛蟲魚）直幅橫幅一尺四元、二尺六元、三尺十元、四尺十四元、屏條每尺五元、扇冊每件四元、橫披手卷每尺三元、收件處上海北浙江路（北）五〇六號、金石書畫社、謝公展、詳細潤格、向申報館收　庚E787

待聘

▲秘書及家庭教師待聘　粵籍女士、精通國文、工書法、擅公牘文案、並能操國語、欲聘者請函申報天字一四六號信箱約期面晤

▲日文教授及翻譯待聘　某君畢業於日本師範、教授日文數年、返滬後、由日本公司翻譯、兼任日文教授、現已辭職、欲聘者、請投函老靶子路慶里三號李女士轉

▲火柴工程師　粵籍留學外洋研究化學工程、返國後曾任火柴廠工程師、經驗豐富、欲聘者請投函至　甲E1501

▲英國女士願任私家教習待聘　英國女士、有多年教授經驗、現欲任家庭教師、每日上午九時至下午六時、可往授課、請至德路六十一號　甲E978

聘請

▲招請賬席　茲有殷實商行、現欲招請賬席一位、須具有相當保證金、方可合格、月薪五十元、年終分紅、合意者、請投函北四川路吳淞路口信箱三十號　甲E1547

▲聘請女教員　茲欲聘請家庭女教師一位、教授英文國語算術、兼能教授音樂者尤佳、請將詳細履歷年齡薪金、函投郵局信箱　號

徵求

▲當面傳授工藝　化妝品日用品、乾電肥皂、洋燭等、小本利厚、保證成功、一代介紹職業、索章附郵分、西門外安瀾路中華民工藝學社

出租

▲住宅召租或出讓　法租界辣斐德路西首三羊橋尾樓房三開間、有煤氣電燈、浴室廚房、並有空地、合意者請至北京路口五十一號陳宅接洽、電話中央四四〇一

▲招頂　西法洗染公司、因營業發達、今另設分公司、財東有他就、願將營業出讓、如有意者請至全州路福路三號接洽　庚E954

▲新洋房廉價招租　公共租界七浦路十八號新造大洋房、內有房間十間、每月租價洋一百二十元、有冷熱水汽、浴室、衛生設備完全、欲租者請向郵局信箱

▲新屋召租（小租不取）　坐落靜安寺路底新建百祿里、有兩層樓五幢、每幢底下、大新鮮空氣、靜安寺路電車、交通便利、如欲租者、請向本里管門人接洽　甲E1421

▲召租　虹口兆豐路周家嘴路公平路東首、有三樓住宅洋房、每月租洋十七元、欲租者、請往接洽　甲E1287

▲新造樓房召租　法租界西門路培爾路新造住宅、內有浴室、石庫門、自來水、電燈、便桶、火爐、俱全、租金便宜、欲租者請至看房、接洽處

▲收買基地　茲欲收買小基地一處、約一畝、須坐落滬西一帶、或法租界亦可、有欲出售者、請將路名價格、函寄申報第一六〇號信箱

▲打字機中五個字　買·賣·租·修·換　本行發明最新式各種打字機、並備各式打字機出售出租、價值克己、歡迎各界參觀、美商恰元洋行、江西路B九號

醫藥

▲牙醫黃炳基　美國國立大學齒科醫學博士、美國特別醫會會員、上海市政府牙醫官、精醫牙病、鑲牙補牙、北京路二二二號工商銀行樓上

▲上海肛門療治所　專治內外痔漏、無痛無血、不用刀割、家傳秘法、特別醫治、婦女科由女醫員辦理、北四川路橫浜橋　甲E1535

▲免服藥湯　陳風西醫、專治各種咳嗽喉症、外科、經驗立可止痛、精細診治、四川路二號　甲E1538

▲花柳病專門　傳染病學家、唐醫生、專治花柳、梅毒、白濁、橫痃、新法特效、根治、北四川路上海大戲院對面

▲婦產科醫學士奚梅女士　上海大學醫科畢業、專治婦人小兒內科、兼治喉症、診所南京路五四一號

▲牙科專家陶植之　專治各種牙症、鑲牙補牙、診所四川路一四一號

▲瘡圓道人手術治療　海寧路一〇八號

▲特別按摩術　茲有按摩專家、能治各種神經病、風濕痛、專治男女一切按摩、每日上午十時至十二時、下午三時至七時、接洽

▲德醫周文礎　內科花柳專家、門診上午十時至十二時、下午二時至四時、診所四川路七一六號、電話中央九一七六　甲E1128

▲招買住宅　茲擬購洋式住宅一所、房間須有十間以上、地位須在公共租界或法租界西區、有冷熱水汽、衛生設備完全、如合意者請函致申報館九〇信箱　甲E1045

▲現銀出借　本公司有大批現銀出借、凡房屋地產抵押、均可接洽、利息克己、請至北京路口鹽業大樓二十八號　甲E942

▲瑞士醫學博士孫粹存　統治內外各科、門診每日上午十時至十二時、出診下午三時至七時、診所南京路華懋飯店隔壁

▲代客買賣標金　投機事業、首推標金、本號專代客買賣、已有多年、信用卓著、章程索閱、上海豐盛里四四號　甲E4512

▲寫字房出租　南京路五十號、有寫字間出租、每月租金二十五元、另有三層樓、一間、接洽電話中央

▲新造洋樓召租及出讓　法租界愛多亞路附近、新造三層洋樓、每層三間、前後陽臺、租金相宜、請向公司接洽　戊E804

平安搬場汽車公司　隨帶搬夫四名　車租每小時四元　無蓬卡車每小時三元半　總行公共租界四馬路中央

上海搬場公司

教育

▲精按摩法　瑞士 Madam F. Nonasson 精於按摩、專治各種病症、診所霞飛路一二九六號　甲E1226

▲美容按摩院　新由巴黎來滬之女按摩家、用最新式機械美容、使皮膚返老還童、地址法租界霞飛路六一四號　甲E1581

▲巴黎年輕女子　年輕女子專治按摩術、每日上午九時至下午五時、霞飛路二五九號　甲E1379

▲上海中國瘋病醫院　專醫各種瘋病、久病不能行動者、當日見效、西門外斜橋

▲美商怡元洋行特設打字速成班招生啟事　本行經理各種打字機、日久、為推廣起見、特設打字速成班、凡有志者、請至本行報名

▲德文夜課招生　上海北四川路、每日晚間授課、學費每月三元、有志者請至報名

▲教授跳舞　現有教授跳舞名師、各種最新跳舞、每日上午十時至下午八時、接洽北四川路

歡迎同志跳舞傳習所　凱爾氏舞蹈傳習所

▲泰西著名音樂家教授音樂與唱歌

▲西女士教授跳舞

▲閣下兒女欲讀英文否？　英國女教員、願教授中國男女、每日下午、接洽

▲樂免極費大教跳授舞華場賓　北四川路一八八號

◉王息存題拜竹郇農盧新蒲山水

◉社會供求交換之借鏡　炳星

分類廣告之內容甚夥、固不僅限於聘請位置及物質上的供求已也、他如藝術娛樂等等、莫不可就其類別而登入分類廣告之中、我國人士、每視分類廣告爲唯一職業介紹、及物質供求之機關、對於藝術類之廣告、多不注意、茲特就英倫泰晤時報分類廣告中藝術娛樂等類、約略言之、使閱者得瞭然於分類廣告包羅之廣焉、

該報對於藝術一項、其內容如藝術展覽、馬戲、俱樂部通告、音樂會、跳舞、演技員、集會演講、影戲院、其他各種遊藝及娛樂場等、凡係上項分目之一切消息或通告、皆得賴分類廣告以登載之、蓋分類廣告、爲人生需要之廣告、其效力較普通廣告爲特殊、取費既廉、手續尤簡、故分類廣告、爲人人日常所必讀之廣告、固不僅限於求事求人什物之供求而已也、

新屋召租　最新式之優美住宅

北四川路寶樂安路永安里內新造新式三層住宅數十幢、式樣優美、空氣清新、所有屋內之電燈、自來水、自來火、浴室、浴缸、面盆、水廁等、均應有盡有、裝置整齊、現工程已完竣、如欲承租者、請到南京路永安公司五樓地產部接洽可也　庚E827

國醫祝味菊　專理男女大小方脈　時間門診午前九時起午後二時止、餘時出診、平山路巡捕房對面　庚E816

如患白濁赤淋、凶險各處、久治未愈、請至醫師蔣方九診所醫治、可獲最圓滿效果

而與劇中人起共鳴，復由共鳴而起創造的快感，托爾斯泰曾說過：「如果一個人被著作者的心靈狀態所染感，如果他覺到這種情緒，並且覺到自己和別人聯合，那末引起這種情狀的，就是藝術，如果沒有這種傳染，作者和享受作品的人間沒有連合，這便不是藝術，不但傳感性是藝術的唯一記號，就連這傳感性的程度，也是藝術性質唯一的度量器，」據此以觀，王氏四俠既具有強烈的傳感性，能使觀衆受劇中人的舉動神情的染感，而與之起共鳴，此正乃片中包含的藝術力量之表現，王氏四俠，由王元龍王次龍王乃東及王徵信扮演，而由周文珠謝雲卿王英之等，分飾其他要角，此七人均爲國內電影界之明星，其表演工夫，又同在一根水平綫之上，人才之支配，如此整齊勻稱，自多獨到的表演，而各人所做之戲又多，復極賣力，自始至終，精神飽滿，一方面充分的顯示劇中人的地位及個性，一方面又儘量的將劇情表現出來，使觀衆感覺自己與劇中人共表同情，彼此聯合，且以爲劇中人之言論和動作，或許乃代替自己發表，甚而覺到比自己更形透澈精深，此蓋由於七位演員，早拋棄自己的本色，方去扮演個性不同之角色，又早忘記自己而盡量與劇中人融合，更已忘記自己方立於扮演戲的地位，故能有此良好之成績也，劇中更有武戲數場，雖不脫打之一字，然絕非普通武俠片中之一味蠻打，味同嚼蠟者可比，即如王元龍所飾之王大哥，與王徵信所飾一王長雲，在廟門前之比劍，劈削遮攔，俱有解數，蹤跳翻騰，亦中規矩，惟其如此，身段姿勢，均甚美觀，不染野　之氣，王大哥假扮新娘，入酋宮殺賊時之惡鬬，以一人敵百餘人，雖非眞打，然亦極見工夫，懸身空際，飛出重圍，尤足令人驚心動魄，王次龍所飾之王五老，率領數百紮民，攻打酋宮時，刀光閃鑠，火把如林，於極繁複之中，亦頗具條理，有悲壯之容，無凌亂之象，是皆其獨到之處也，劇中內外景，因求吻合劇情，都爲北方舊式，危城古堡，土坑王龕，雖無近代物質之繁華，而自有其盎然之古趣，吾人日處於物質繁華中，時有厭苦之感想，一旦覩此古樸蕭疏之景色，頓如置身於別一世界，爲之心曠神治，吾人於此不能不嘆史君之善於體會人情，而調劑觀衆之眼光矣，其中最大之佈景，當推酋宮一場，高大廣闊，不亞王宮，聞之該公司人云，搭造此場佈景，歷時近一閱月，耗費過千金，宜其有此成績，邑宰女之閨闥，幽雅絕倫，又別具一種風格，半月紗窗，寫人隱約，鴛頭鸚鵡，時弄翠翎，此種佈置，極見匠心也，攝影由周詩穆余省三擔任，插法極其精妙，鏡頭地位，設置得宜，又時時掉換，有正攝，有側攝，更有居高臨下者，即如王大哥在酋宮中與羣賊惡鬬時，攝有一節爲瞰之鬬，第見人小類侏儒，着地似作羅旋舞，既多奇趣，復極優美，兼以全用燈光，光線固極柔和，且程序井然，賓主明辨，絕無剛硬或牽强之弊，較之在日光下攝者，幾出萬倍，以上所記，第就其犖犖大者而言，其餘優點尚多，不能盡述，綜之，吾人於王氏四俠，不能不認爲在現今國產影片中，確可居於高尚的地位，此非吾阿諛之談，片既重映，不妨一觀，以測吾言之謬誤否也，（松濤）

▲星光公司同心切影片中之紗廠做工　星光影片公司卜萬蒼君導演石世磐君攝影之同心切，內有紗廠做工一場，在該劇初開拍時，深慮此場不易攝製，蓋紗廠背景，非有眞實之大規模紗廠不可，女工尤非素經訓練者不可，該公司有鑒於此，故一方訓練女工，一方與紗廠接洽，昨經恒豐紗廠特許，並假用機器及一切用具，由卜君率領全體演員，赴該廠攝製，光線既柔軟適宜，而丁子明表演女工之苦況，又極畢肖，在國產片中，允爲不可多得之作云，

▲長城昨攝「眞假孫行者」中之虎頭門　虎頭門爲長城公司新片「眞假孫行者」中最偉大之佈景，建築至今，已達月餘，今始完全告竣，該景高大異常，虎頭雕琢，神氣活現，令人一見生畏，該劇導演李君澤源，費一二日時間，運得能做戲之臨時演員二百餘人，日昨召集攝演，分飾各類厲鬼，魚貫驅入此門，門道則爲虎頭之上下兩齒顎，可上下閉闔，同時虎眼射出烈光，虎鼻噴出濃烟，眞假兩孫行者即在此噬羣之鬼羣中，噢門而進，因求美善起見，連攝數次，而以影機兩具，同時攝取，當時有片商及外資淤場參觀，俱稱美善，聞該景土木各料約達五千金云，

▲天一新片由幼童主演　天一影片公司，連日來從事於新編劇本的攝影工作，頗爲忙碌，劇中要角，除選定陳玉梅倪妙玉張振鐸魏鵬飛章志直等担任外，並尋聘天眞爛漫之幼童爲主角，該童方十齡，而強活潑與曼麗之姿態，隨在皆能流露其賦性，而發揮美的表示，且劇情又溫慶額郁，哀涼悲感，兼而有之，將來該片問世，當爲電影界闢一新徑也，

▲友聯新片近訊　該公司之「紅蝴蝶」，日來正在萬國大戲院開映，觀者至爲擁擠，良以該公司武術影片，夙所著名之故，「綠兒女英雄」(十三妹大破穿雲嶺)業已排定於又月十八日起，在中央大戲院公映，刻正在開拍南洋定攝之家庭劇泣荊花，及脂粉英雄武術片云，

▲凱爾氏教授新舞　法租界霞飛路東華大戲院對面凱爾氏創設之跳舞傳習所，近又教授一種新舞名 Varsity Drag 此舞盛行於紐約倫敦巴黎等處，凱君悉心教授，使往學者成功而後已，聞凡欲學此種新式舞者，僅收學費洋十元云，

▲黑海盜今日在武昌大戲院開映　轟動全球范朋克主演之黑海盜影片，現由武昌大戲院，不惜重資租定，今日起連映四天云，

◉天氣報告

徐家匯天文台昨日下午四時三十分氣象預報云，天寒有雲，全國沿海風來自北方至東方不等，並有局部無風區域，又昨日下午三時前二十四小時內本埠氣溫最高七六·八，最低五一·八，去年同日最高五一·三，最低三三·八，

門票小洋三角　大世界　各場概不取資

電影場　今日開映　白馬英雄　六大本　下期預告　假痴假呆

大京班　開演連台好戲　西遊記

巴黎飯店跳舞廳　THE BLACK CAT

巴黎西菜

電話一八九六一，二號　西藏路寧波同鄉會隔壁　請嘗

營業時間——每晚六時起

精選質料，；高手烹調；定價公道，；伺候周到！聽樂觀舞，樂也陶陶！一舉數得，妙乎不妙?!　——每晚六時起

巴黎醫院　南京路念四號

本院特備X光各種電療器具專治皮膚婦孺內外疑難雜症

這個水甕是康健的源頭　人飲這水賽如觀世音的楊柳仙水　居家不可少的聖品！

REVIGATOR

這甕名叫鈚鑛健泉甕　甕是用鈚質製成的水放在裏面隔了十二小時水裏就放出一種活氣　人飲這水可以強身體除百病和天下有名的健生泉水一樣　這甕久用不壞平時毫無耗費所以十分經濟家家應該備一只的！

鈚鑛健泉甕公司上海代理處　西華德路二十三號電話北一五一六六號郵政箱一五四七號

主任德醫盧施福　腦病性病院

專治一切腦弱記憶力弱頭暈頭痛眼花失眠腦脹陽萎早洩遺精白濁梅毒軟疳橫痃等

診時　每日下午一時至五時　星期日上午九時至十二時　診費每號二元

新世界西首靜安寺路F九十三號

蜜蜂牌三星白蘭地

本行經售之蜜蜂牌三星白蘭地久已風行全球此酒質美味醇芬芳馥郁無辛烈刺戟之患有提神補腦之功飲此佳釀有益衛生各界嘗試之後當知名下無虛（如蒙賜顧請向各大公司及各大洋酒號均有出售）

甲E546

江西路六十號　禪臣洋行獨家經理

振昌棉織廠出品　註冊商標

單喜牌　雙喜牌　三喜牌

桂地線衫　椒地線衫　各種汗衫　運動背心　各式女衫　各種汗褲

質堅式新　價廉物美

廠址上海法租界西蒲石路　電話西五二一二號　甲E1135

Embassy THEATRE

夏令配克影戲院

今日下午三時五時半開映

（百代公司經理世界著名愛情影片）

女明星撥拉西勒亭主演傑作

棒球女將

◀愛好運動者不可不來一看▶

城南通俗影戲院　大東門　小南門北南

今天日夜開演　中國影片　西廂記　民新公司出品

日戲二時半　夜戲六時半　九時起　念七日起開演後集　水上英雄

▲價目▼　包廂每位大洋一元　優等每位小洋四角　正廳頭等每位小洋二角　幼童減半收費　天天換片一次

武昌大戲院　東武昌路西　電話北七五九號

日夜幼童一律減半　著名大明星范朋克傑作五彩五幕俠盜片　黑海盜

提早時間　日三時一刻　六時一刻　九時　有文明說明

價目　樓上四角　樓下二角

虹口大影戲院　北四川路　電話北一四八　每逢星期四一律更換新片

今天日夜開映　滑稽笑片　瘋人院

Leon Errol in "The Wunatic at Large"

時間　日戲下午三時一刻　夜戲七時　九時一刻

價目　樓上三角　樓下二角　幼童一角

中山大戲院　四川路橫濱橋

慧沖影片公司破天荒之武俠愛情巨片　水上英雄　後部　張慧沖導演兼主演

新愛倫大戲院　院址虹口海寧路中　電話北四

最新著名偵探武俠佳片　白衣人　"The White Rider"　每幕有中國字說明

▲祗映今明兩天　務請早臨幸勿錯過▼

時間　（日戲）三時　（夜戲）七時　九時

價目　日夜同價　樓上小洋四角　樓下小洋二角　幼童減半

笑舞台　新樂府　崑戲院　日夜戲　廿四（假日）

八樓花廳特別包廳六角　花廳四角　正廳包廂官角二角　一律大洋

張傳芳　思凡

汪傳鈐　狀元印　大反武場

朱傳茗　顧傳玠　華傳萃　金不換　守歲　侍酒

沈傳芹（巧妹妹）　陸壽卿（大呆陳寶）　王傳淞（刁囂）

後部　洞房達旦　閨房遊銀　呆中　自認計代　福　宋大結婚

廣舞台　聘請粵東羣仙影女劇團　二月廿四日　夜戲

△日戲▽　配景哀情俠劇　鴛鴦淚　全班落力拍演

△夜戲▽　新編配景哀艷情劇　毒玫瑰（上卷）　下卷不日開演

價目　特等頭等二等　大洋七角　大洋五角　小洋三角

新市游藝場　虹口梧州路　南菜小場　門票每位洋一角

王清秀　陳紅桃　陳紅杏　小玉蘭　潘學山　王月華　姚幹卿　筱玉蘭　筱玉英　筱玉琴　筱玉鳳

徐兒子　濟公　活佛　裴死　騙人　阿增　做官　三代　見面　天雷報

田哈哈　田惜花

救國　救民　近視眼

榮記大舞台　三馬路　男女合演　禮聘優等藝員合演好戲

小達子　李桂春　坤角　孟麗君

坤角　姚玉蘭　林樹森

二十四夜准演二本鎮國高廷贊

本台新排大宋歷史連台特別好戲先此公布

三本鎮國高廷贊

北京大戲院

北京路貴州路口　電話中央七四一〇

今天日夜開映四次；日戲二時半　五時半　夜戲九時一刻

上午十時半加映一次券價一律小洋三角

法國大文豪大仲馬名著

范朋克

轟動世界法國宮闈秘史鉅片

DOUGLAS FAIRBANKS presents

三劍客　十二大本　一次映完

"The Three Musketeers"

此劇爲大仲馬之名著，述法國路易十三時之宮闈艷史 [illegible]

下午頭場提早於二時半開映

價目　日戲　正廳小洋三角　樓廳小洋六角　花樓小洋九角　夜戲　正廳小洋四角　樓廳小洋八角　花樓大洋一元

天蟾舞台 男女合演 特煩全體名角一齊登台 准演拿手傑作文武好戲

劉漢臣 麒麟童 高慶奎 雪艷琴 王芸芳

（二十四夜初次新演）

後部 蘇秦張儀 六國拜相

上海舞台 男女合演 特聘名角准演好戲

黃玉麟 言菊朋 坤角劉艷琴 趙君玉

二十四夜准演好戲 觀世音得道（三四本） 寶蓮燈 二十四夜准演好戲 觀世音得道（三四本） 二十四夜准演好戲 觀世音得道（三四本）

郭春華 趙韻聲 坤角筱蘭芬 金少山

二十四夜准演好戲 惡虎村 二十四夜准演好戲 觀世音得道（三四本） 二十四夜准演好戲 寶蓮燈 二十四夜准演好戲 寶蓮燈

上海舞台特煩趙君如泉新排明朝宏治歷史忠孝節義情節奇巧機關佈景聯彈新腔文武唱做連台新劇先行佈告

全部 穿金寶扇恨

排練純熟 擇吉開演

新新花園 門票二角 不另取資

新聲劇場大京班 七八本 飛龍傳（夜）

精神團 張治兒 易方朔 （日戲）王公館 （夜戲）梁醫生

新新花園鐘社男女新劇

二本閻瑞生

丹桂第一台 男女合演 特聘優等乾坤名角准演好戲

禮聘遏雲仰慕瑤卿親授程派高足腔調新穎色藝雙絕唱做二黃青衣花彩

坤角 毛劍佩

二十四夜准演新排新劇顛倒鴛鴦

禮聘寰球歡迎譚派正宗文武鬚生　特聘新舊劇家文武唱做青衣花彩　特聘勇猛超羣長靠短打全材武生

安舒元 劉筱衡 蓋五廷

二十四夜准演好戲 借東風　二十四夜准演好戲 顛倒鴛鴦　二十四夜准演好戲 艷陽樓

特聘新舊兼擅文武生旦全材老生　安君舒元新排新劇　特聘名震遐邇文武唱做全材鬚生

毛韻珂　新甘露寺　瑞德寶

廿四夜准演好戲 顛倒鴛鴦　准於廿五夜開演　廿四夜演 華容道 廿五夜演 九更天

神仙世界女子京戲 廿四日夜戲目

門票每位大洋一角 內場招待一律 女子各場參觀不另取資

楊查蘇李趙賽 （石 （叔 （岩 張石 蘇 李施 趙 石

日 玉桂雪蘭雪呂 夜 艷鑫雪芳蘭勝雪芳叔岩

戲 樓芬芳英芳布 施） 勝） 奎） 戲 芬培 玉 英奎黛葬出見

打孔子 康氏哭 樊蘇 武廟 獅圖 元帥 打更 法門寺 二不知 拾黃金 堂春 嚴 扫盪 玉花關娘

神仙世界 門票每位大洋一角 場內招待 一律女子各場參觀不另取資

紹興文戲 相張 王 尹 曹錢 | 維揚古曲 沈秀 高 張 秀張

元伯 妹雲 | 小 林

龍初 鳳祥財林 玉芳 | 梅英 玉情廣才 蘭山

（日戲）下本白鶴圖 （夜戲）下本飛虎台 | （日戲）三本郭丁香 （夜戲）全本五福臨門

神仙世界男女新劇 日夜戲目 門票每位大洋一角 內場招待 一律女子各場參觀不另取資

任唐王朱 王 周 王 陳 侯 諸錢謝王

飛笑美少 增 明 亦天鳳蘭

熊儂儂峰 情 夢 楨 美 霞 珠 春 侯 貞儂翔珍

（日戲）貞女血 （夜戲）最毒婦人心

神仙世界 門票每位大洋一角 場內招待 一律女子各場參觀不另取資

百祿登 魔術劇團 | 新心社 滑稽喜劇

朱 顧 陸 陸 趙 | 丁高 林 趙 喻 臧陳

秋影亞兒笑蘭幼蘭惜芳 | 英寅 秋虫長松鐵魂 鳳芳

（日演）醉鬼 （夜演）情敵 | （日演）白髮紅顏 （夜演）來富唱詞

先施樂園大京班 廿四日夜戲目

二本 觀音得道

麒唐劉 應 劉 路 賈

日 麟秀榮寶蓮崑凌雲春 夜

戲 豹蓮軒 景韻琴 崙 劉春泉奎 袁官 虎 戲

獨木關 拾玉鐲 雪盃 武家坡 百涼樓

先施樂園優美班 廿四日夜戲目

筱霍 吳 朱張張 花 金張筱朱吳 張 霍花侯

日 均雲翠雲笑紅曉義俠 夜 玉美均笑翠紅艷雲義勝

戲 培峯 桂雲玉芳 儂艷崑 百 戲 芳英培儂雲 張曉崑 峯俠奎

硃砂痣 烏盆計 雙金奴 空城計 玉鐲 拾 草山 花 雙錯 田 雙獅圖 桑園寄子 千金一笑 長板坡

先施樂園易社乾坤新劇戲目

優等最名著聘請 高尚新劇家

陳馮康顧耿陸 邵 王 湯 姚馬張楊孟張

夢映天夢風慧 冷文永青血虎

霞影月希聲英 彩 娥 寅 桂 枝 鷗俊聲史兒文

（日戲）白髮紅顏 （夜戲）二本紅蝴蝶

先施樂園社全體女子新劇 戲目 聘請名著最高尚新劇家 優等新劇家登台

朱夏方伍薛 夏 朱 薛 薛周孫倪周

素寶蓮賽慧 秋儂菊祥國

卿芳英文佛 鶯 花 天 紅 祥 雲 霞影芬林祥

（夜戲）錯中錯

小世界乾坤大劇場 廿四日夜戲目

門票每位小洋二角 內場招待 全體女子各場不另取看資

崔蔣王 單 蔣 陳 朱倪馬王 陳 蔣 單 劉

日 韻蘭勳德元鳳英滿 夜 震文三勳鳳英滿 玉

戲 玉英臣 富仙舫 堂 戲 芳龍元臣 饅 堂 德 元 蘭

假金蓮 小放牛 （佛門點元） 定軍山 陽平關 打烏盆計 頭庵塔 子 溝

小世界二月廿四日夜影戲

門票每位小洋二角 場內招待 一律女子各場參觀不另取資

中國著名佳片 荒山得金

▲時間▼ 京劇場 十二點半至一點 六點半至七點半 新劇場 五點半至六點 十點半至十一點半

小世界越劇廿四日夜戲目

門票每位小洋二角 場內招待 一律女子各場參觀不另取資

張倪黃趙紫 童 金 謝 應張周金傳

忠笠雲永金 榮小伯梅海

德生仙笙相 正 初 雪 芳 碧 雲 芳巧林榮俞

（日戲）上本生死板 （夜戲）三本十美圖

小世界愛華社新劇 念四日夜戲目

門票每位小洋二角 內場招待 一律女子各場參觀不另取資

▲日戲▼ 河東獅吼 ▲夜戲▼ 清朝奇案 十五貫

閘北林記更新舞台男女合演

二十二夜開演初次新編優美燈綵名劇

天下第一橋

◉劇情貫串 佈景特色 機關奧妙 燈彩新穎 八時登場 務祈早臨

法租界共舞台 男女合演 二月廿四夜戲

月樓八角 特包七角 頭包五角 官廳八角

梁小花馬 陳 筱凌雲 粉 陳張袁小

一蘭碧秀 彩月小桂

鳴春蘭英 筱穆 苗勝春 王文祥 菊花 霞亭樓元

頭本仙珠定國

天蟾舞台 男女合演 二月廿四夜戲 電話中央二三七號

本台今夜送代特刊社出版之雪艷琴特刊一份隨票附送不另取資務希諸君注意

陳張高 白 劉 麒 高 雪 王 劉 董于劉

永鳴百 志振桐

奎才歲 牡丹漢臣麟童慶奎艷琴芸芳奎官 揚廷軒

後部 新排新劇 蘇秦張儀 今夜初次演 六國拜相

大舞台 男女合演 二月廿四夜 煩演新排宋朝歷史好戲 榮記

（價目注意）月樓優廳一元 特別包廂官廳八角 頭等正廳六角 二等正廳四角 三層樓包廂三角

殷張張沈張林 姚 李 孟 王李李孫陳于孫

春彥竹少艷桂樹 涯桂瑞少嘉蓮慶

虎芝軒泉芳芬森 玉蘭 桂春（即小達子） 麗君 川芳亭堂麟仙芬

本女鎮國高廷贊

丹桂第一台 男女合演 二月廿四夜戲 電話中央四八一七

（價目注意）花樓官廳一元 特別包廂七角 頭等正廳六角 二層包廂二角 二等座客二角 四百

賈雪小麻劉 蓋 安 瑞 毛 毛 劉 劉

斌明三子玉玉廷舒元 韻 文

侯玉 獨占 琴 艷 借 德 寶 珂 劍佩筱衡 美

花魁女陽樓東風華容道 顛倒鴛鴦

上海舞台 男女合演 二月廿四夜戲 電話中央六五五○

（價目注意）優等花樓官廳一元 特別包廂正廳五角 頭等包廂正廳三角 三層樓分二角一角

韓樊賈 郭 言 菊 朋 賈劉 趙 黃 趙于

玉春璧春華 璧艷 韻雨

卿樓雲 惡 筱蘭芬 雲琴 君 玉玉麟 聲亭

招親 虎村 寶蓮燈 三本四本觀世音得道

林記更新舞台 男女合演 二月廿四夜戲

（價目注意）優等花樓正廳六角 特別包廂正廳四角 頭等包廂正廳二等二角 電話北四○○二

官劉張韓劉王 筱 香艷 筱 親王 筱 張陳劉鞠周蔡

寶斌培鳳喜冠 韻佩鳳德翠桂

庭崑喬奎鳳影 月紅 香紅 菊紅 樓卿卿奎蘭卿

天下第一橋 今晚初演

大世界京班廿四日夜戲目

顏景邱張曹湯 小 鄧 陳 馮 五本六本

日 香玉德春艷桂月來 夜 德善甫素 西遊記

戲 玉峯成奎秋芳 鴛 戲 成 蓮

彩樓配 水淹七軍 上天台 送酒 鴛鴦樓 九更天 洪羊洞 打花鼓 （大鬧天宮）

大世界共和閣 天韻集南方歌劇 二月廿四日日夜戲

吳張鄭褚曹陳陳 張 沈 顧 洪朱史潘王金楊

維志森雲儒韻偉艷衡偉儂霞雲雲延鑑雪雲玉賽

新鑿和飛君秋良 慶陵淵安鶴麗妃

（日戲）玉 擇婿採夫 連 翠英問路 環 （夜戲）一 驚散出關 度 許婚投淵 梅

大世界紹興大班 二月廿四日夜戲目

徐陳汪胡陳 李 胡 金 周水林王張

家志皎大金 春仙金乾桂

官益奎海貴 玉水 鳳林 水潮 生花鰲興芳

（日戲）鳳凰圖 優等藝員客串 岳傳 （夜戲）斬貂蟬 優等藝員客串 開陽河

大世界共和閣 鴻福堂紹興文戲 二月廿四日日夜戲

金駱俞張王黃趙張雪 干 沈俞葉朱李張姚沈得

世福福配雲半雲雪玉 桂存得小泉支芳九

江林言股龍奎鳳芳梅永春芳喜寶寶奎美松霞貴

（日戲）頭本七美圖 （夜戲）前本香蝴蝶

大世界共和台 魔術新劇 二月廿四日夜戲目

科天影

愛美魔術新劇

全體男女演員三十餘人一齊登台

（日戲）賣花聲 （夜戲）頭本黑衣盜

大世界共和樓 全福壽徽班戲 二月廿四日日夜戲

楊李陸尤秦 馬 王 顧 曹 陳 賈陳耿楊李

洪長書湧福 玉榮雅桂二

恩生明潮生振良玉峰錫茂長林玉龍貴福儔喜喜

（日戲）清河橋 全本四進士 大補缸 （夜戲）頭本蕩寇誌

永安公司天韻樓柳社新劇

彭李徐李吳 張 金 王 趙張羅韓胡

德月寒梅愛 文顛慧仲悲

惠影梅君珠 四維 玉如 少白 聲顛因辰天

預告 准念六夜開演新排機關偵探名劇 六本就是我

永安公司天韻樓影戲

開映大中華百合公司著名傑作

可憐的秋香

二月廿六日起連映五天

中央大戲院

電話中央三二五五 每逢星期一四日換片

（日戲）三時起 五時起 （夜戲）七時半 九時半 共映四次

價目 （日戲）樓下四角 樓上五角 包廂八角 （夜戲）樓下五角 樓上六角 包廂一元 幼童減半 小洋概計

大中華百合影片公司最新出品 史東山導演

謝雲卿 王徵信 王次龍 王元龍 王乃東 周文珠 王英之

◀七大明星合演傑作▶

王氏四俠

加映新聞片兩大本 市政府植樹典禮

王氏四俠在本院第一次公映的日期，僅有四天，但是看過此片的人及輿論，皆一致推重，都說這部影片在國產電影中，是不可多得的作品，並與歐美上選電影，爭一日之短長，於是一傳千百，一般沒有觀過此片的電影觀衆，皆聞風而起要求本院將此片重映一次，從前本院映過的影片，照例到新中央，恩派亞去開映，這回王氏四俠因爲合同關係，在本院公映四天之後，竟運往外埠去了，於是熱望此片重映的觀衆，無不望穿秋水。大中華百合公司覺得情不可卻，特於上星期添印新拷貝一部，以徇各界的要求，現在把此片的，六大特色，約略講幾句，好叫沒有看過此片的觀衆，可以明白此片內容的一斑。

（一）[illegible]
（二）[illegible]
（三）[illegible]
（四）[illegible]
（五）[illegible]
（六）[illegible]

中央影戲公司緊要啓事

本公司去年所發之銀質徽章，自今年四月一號起一律停止通用，凡持有此種銀質徽章者，祈速至本公司總辦事處或各影戲院售票處換取徽章證，恐未周知，特此通告

新中央大戲院

院址在北四川路海寧路 電話北一二三二號

（日戲）三時起 五時起 （夜戲）七時半 九時半 共映四次

價目 （日戲）樓下三角 樓上四角 包廂六角 （夜戲）樓下四角 樓上五角 包廂八角 幼童減半 小洋概計

莊諧並陳之武俠冒險愛情電影

張惠民編劇 陳天導演 湯劍廷攝影

吳素馨 張惠民 吳素素 梁賽珍 阮聖鐸

五大明星合演傑作

迷魂陣

[illegible]

世界大戲院

閘北寶興路青雲路 星期日准映千里眼

（日戲）二點半起 六點起 （夜戲）八點起

價目 正廳小洋二角 樓廳小洋三角 包廂小洋五角 幼童減半

明星公司名貴古裝民間故事影片

洛陽橋

張石川導演 朱飛 阮玲玉主演

月宮影戲院

北四川路月宮飯店 電話北四三九九

時間 三時 七時一刻 九時半 賣票處設在正門有電梯上落

價目 頭等四角 二等二角 幼童減半 日夜一律

滑稽愛情冒險名片 著名滑稽星巴士波登主演

航海風波

Buster Keaton in The Navigator

下期預告 武俠名片 黑海盜

奧迪安大戲院

星期四日起連映四天

每日三時 五時半 九時一刻開映

第一國家公司唯一名貴社會影片

由大明星魯易司東得意傑作

好戲難得 幸勿錯過

情場遺恨

本片乃第一國家公司名貴出品，爲魯易司東最近之傑作。劇情述一少年初則失意情場，不能與愛人享唱隨之樂，繼而以階級之別，復不能認其子爲子，其恨也何如。本片情節曲折，表演入微，且寓意深遠，尤屬難能可貴

價目 （日戲）樓上七角 樓下九角 一元二角 （夜戲）樓下九角 樓上一元 一元二角 一元五角

恩派亞大戲院

法租界八仙橋 電話中央七〇六二

（日戲）三時起 五時起 （夜戲）七時半 九時半 共映四次

（日戲）二角 三角 四角 六角 （夜戲）三角 四角 六角 八角

卓別麟賈克哥根合演傑作

尋子遇仙

片中加印華文說明

卡德影戲院

院址卡德路 電話西二八七八號

電影時刻 日戲三時起 五時半 夜戲九時起

歌劇時刻 日戲四時起 六時半 夜戲十時起

座價 樓下一律四角 樓上一律六角（日夜一律）

大中國公司 顧無爲導演 西遊記之一 顧寶蓮主演 神奇影片

紅孩兒

加演應時燈彩美術歌舞劇

顧寶蓮登台表演

龍宮艷舞

四十女明星同時登台

美女跳龍燈，採蓮船，水晶宮，公主獻媚，老漁翁巧戲蚌殼，精美術歌舞，希奇燈彩，徽調，南調，京調，九腔北調，小曲，十八調，加倍熱閙，今日起演三次，日夜各界士女，幸早光臨

萬國大戲院

院址虹口 電話北四九八五號

（日戲）三時起 （夜戲）七時起 九時起 每日三次

樓下小洋二角 樓上小洋三角 日夜一律 幼童減半

大聯公司出品著名武俠機關愛情冒險巨片

紅蝴蝶

徐琴芳飾紅蝴蝶

中華大戲院

院址三洋涇橋吉祥街 電話中央九一一六

日戲三點鐘起 夜戲七點鐘起 九點鐘起

（價目）日戲 夜戲 正廳二角 樓上三角 樓上四角 包廂五角 包廂六角

范朋克氏著名武俠愛情傑作

劍俠蕩寇

片中加印華文說明

愛普廬影戲院

北四川路海寧路口

（今日下午五時半晚九時一刻）

鞋匠艷遇

卡爾登影戲院

星期四・五・六開映：日戲三時 五時半 夜戲九時一刻

最新浪漫愛情佳片

落花有主

Madge Bellamy in "ANKLES PREFERRED"

描寫美國少女之浪漫史，模特兒之生活，足趣之魅惑，傾倒衆生，由著名風騷派女明星玫琪巴萊梅主演，細膩溫柔，堪稱罕[illegible]，西配角均一時之選，尤爲難能可貴

THE CAPITOL 光陸大戲院

博物院路廿一號 電話二〇八一九

今日午後三時 五時半 九時一刻開映

英國影片公司最偉大之歐戰實事名片

英德海軍大戰

此片爲歐洲大戰時英德兩軍海戰之實地寫眞，當時由英德兩國政府特派軍艦數十艘，兵士數萬人，通力合作，始克攝此偉大成績，不獨使觀衆瞭然於歐戰之眞實狀況，且足增加無限之軍事學識，殆有未可以尋常之戰事影片目之者，昔人嘗謂讀書不出門能知天下事，今爲轉一語曰，觀英德海軍大戰影片，勝讀一部歐洲戰史也

優待顧客 價目照舊

夜間樓上坐位，可在本院預定，或向謀得利接洽亦可

百星大戲院

◀電話北一二五二號▶ 老靶子路福生路口

今日日夜開映價值百萬金元之鉅片

美國第一國家影片公司本年特別出品

戰海血

銀幕上從未見過之海軍戰事俠情名片

美海軍界一致稱譽爲海軍之「戰地之花」

Dorothy Mackaill & Lowell Shermau in "Convoy"

價目 （日）樓下六角 樓上一元 （夜）樓下八角 樓上一元二角

時間 下午三時 五時半及九時一刻

字幕 本院每片均有華文說明

共和影戲院

西門外方浜橋 星期二 星期四 星期日 皆換片

今天日夜開影 連映三天

范倫鐵諾及南津麗法主演 著名哀艷偵片

茶花女

時刻 日戲二點半 七點半 夜戲九點半

價目 特別包廂每位小洋八角 普通包廂每位小洋六角 樓上每位小洋四角 正廳每位小洋二角 幼童減半收費

明星大戲院

北四川路橫濱橋北 近阿瑞里

（日戲）三點 五點半 （夜戲）七點一刻 九點一刻

今天日夜開映

忠信篤敬之華工

Lon Chaney in "SHADOWS"

片中有中文說明

加演 俄國美女 及卓別麟 滑稽跳舞

價目 樓上五角 樓下三角 幼童減半

奧飛姆大戲院

曹家渡五角場 電話西四九一

今天日夜

中國影片

綠林紅粉

民新公司出品

預告 念六開演大破高唐州

價目 正廳小洋二角 登樓小洋四角 特等小洋六角 幼童減半

日戲二點半 夜戲[illegible]

閘北大戲院

新閘橋北 蒙古路口

日夜三次

明星影片公司 著名武俠巨片

無名英雄

張石川導演 張慧冲 宣景琳 主演

[illegible]

上海舞台

每日日間開映二次星期日仍演京劇

三月十五號起連映三天

著名香艷愛情名片

休妻租妻

"Watch Your Wife"

時間 下午第一次二時起 下午第二次三時起

價目 樓下三角 花樓六角 包廂四角 三樓二角

上海大戲院

北四川路老靶子路北 電話北三四二一二

今天日夜開映：日戲三時 五時半 夜戲九時一刻

著名明星海瀾愛華法勒蕾哈合演傑作

英國海軍戰事愛情巨片

傳令官

Henry Edwards & Fred Raynham in "The Flag Lieutenant"

本片得英政府扶助，撥派軍艦多艘，並海軍官員多人拍演，內容精采異常，本院爲調劑觀衆眼光起見，特將是片放映，諸君觀後當知英國之不無佳片也

◎片中加譯華文說明字幕◎

價目 日戲 樓下小洋四角・六角 樓上小洋八角・大洋一元 夜戲 樓下小洋六角・八角 樓上大洋一元二角・一元半

孔雀東華戲院

法租界霞飛路四百八十六號

時間 （日）五點半 （夜）九點一刻 每逢星期六星期日加演日戲一次三點

價目 （日）四角 六角 八角 （夜）六角 八角 一元

滑稽冒險驚人 香豔愛情巨片

肥皂美人

Lois Moran in "Publicity Madness"

換片預告 浪裏英雄 尚武佳片